青島時報

中華郵政特准掛號立券特別優待寄遞之報紙

社址 蘭山路八號 電話 三三五五號 郵政信箱 一四三號

第四千三十六號

◁今日出三大張▷

登記證 中宣會中字壹肆肆貳號 內政部警字壹陸貳捌號

電報掛號 二五一四號

中華民國十三年九月一日發刊

印刷所 蘭山路醒民印刷局

本報價目

本埠	外埠
零售每份大洋四分	每月大洋一元二角
每月大洋一元	半年六元六角
半年五元四角	全年十二元四角
全年十元	

廣告價目

普通	特別
△每英寸每日五角 每月三元	△每英寸每日一元 每月五元
△全面每月二百元 每日五十元	△全面每月四百元 每日七十元
△半面每月一百元 每日三十元	△半面二百元 每日四十元
△長期廣告面議	

浙江興業銀行青島支行儲蓄部添辦

君欲解決子女教育問題婚嫁問題及個人生活問題乎？

教育儲蓄存款

存入 存款分每月或每半年交存一次每次按所訂日期交存或一次存足亦可

利息 利息照左列自初存至取清之期限按年息計算每半年滾結一次利上生利

三年至四年半	八釐	九年至九年半	九釐半
五年至六年半	八釐半	十年以上	一分
七年至八年半	九釐		

例如（一次）存入國幣五百零六元一角五分（每月）存入國幣九元二角五分存滿六年足數內地小學至大學畢業之學費

零存整付存款

存入 每次存入，至少國幣壹元。由本行在存摺內，蓋章爲憑。分每月，或每三個月，或每六個月，或每年存款一次。每次按所訂日期交存。

利息 利息照左列期限，按年息計算，每半年滾結一次，利上生利。

二年	七釐	七年	九釐	十二年	一分
三年	七釐五毫	八年	九釐	十三年	一分
四年	八釐	九年	九釐五毫	十四年	一分
五年	八釐五毫	十年	一分	十五年	一分
六年	八釐五毫	十一年	一分		

例如每月存入國幣二元四角四分至十五年到期可得本息國幣壹千元正

整存零付存款

存入 存入金額，至少國幣一百元，至多不得過二萬元。由本行填發存摺爲憑。

利息 利息照左列期限，按年息計算，每半年滾結一次，利上生利。

二年	七釐	七年	九釐	十二年	一分
三年	七釐五毫	八年	九釐	十三年	一分
四年	八釐	九年	九釐五毫	十四年	一分
五年	八釐五毫	十年	一分	十五年	一分
六年	八釐五毫	十一年	一分		

例如一次存入國幣一千元在十五年內每年（每月）可支本息國幣一百三十三元三角五分（十元零六角二分）

印有詳章 承索即奉

交通銀行招租房屋廣告

一，商店房屋
中山路門牌第四十號房屋全部（國華銀行現在行址）
湖北路門牌第十六號樓下房屋
湖北路門牌第二十號樓下房屋
泰山路門牌第五十六號（華美汽車行行址）

二，住宅房屋
萊陽路門牌第七號內四號平房一座
金口一路門牌第四十號樓房一座
金口一路門牌第四十四號樓房一座
禹城路門牌第五十號樓上房屋
正陽關路門牌十號樓房一所
牟平路門牌第八號樓房一座
中山路門牌第三十六號三樓住房一部

如欲承租請向中山路本行信託部接洽

金城銀行

◎資本七百萬元
◎公積金三百四十二萬元

商業部 辦理存款放款匯兌代客買賣公債庫券及一切商業銀行業務

儲蓄部 專營各種存款如活期存款存洋一元即可開戶備有禮券滿期大月即可生利會計獨立責任無限

倉庫部 代客堆存貨物棧租低廉押款便利

△儲蓄章程 函索即寄▽

總行 上海江西路

分行 南京 北平 哈爾濱 石家莊 南通 連雲港 天津 鄭州 開封 長沙 重慶 新鄉 漢口 蘇州 定縣 常熟 西安 保定 大連 武昌 賓州 新浦 許昌 道口

青島分行 河南路十七號 電話 經理室五一八〇 匯務室五四〇二 營業室二七三八 倉庫部五四〇一

始創最早 牌子 電器大王

便利顧客起見 特在青島設立分行

專售

電器材料 變壓氣 各樣電磁
機器拖帶 大小五金 飛利浦收音機
中和燈泡公司各種燈泡
各電料行均有出售

青島通用電器有限公司總批發處啓 中山路五十二號 電話四八零一號

發財

本號自九月十二日起航空獎券大機輕一星期購一全張贈五十枝前門烟一筒購五條贈甲種共益券一條每購一條贈專準烟一小包外送概不贈品附購一條贈印花五分購五條照上購十條贈乙種共益券一張

乙種第六期

共益獎券

▲逢開必仲▼ ▲欲購請速▼

每張五角 只有四天開獎了 天津開獎

（各種獎券分銷）青島北平路 天合益錢莊 電話三八六六

函購加寄費一角三分

字典辭典 大特價

（特價自即日起至十月二十日止）

▼中文字典辭典

標準音小字典 每册八分（實售） 每打八角
（國音圖解）學生小字典 甲種每册一角 每打一元一角 乙種每册八分 每打九角
（國音標準）學生字典 甲種每册二角 每打二元 乙種每册一角五分 每打一元八角
（詞性分解）學生字典 甲種特價二角八分 乙種特價二角二分
（殿刻銅版）康熙字典 甲種特價一元 乙種八角 丙種六角
學生小辭林 每册四角 每打四元
（大衆實用）辭林 大特價一元六角

▼英漢字典

（世界）英漢小字典 每册特價三角八分 每打特價三元八角
（袖珍本）簡明英漢字典 每册特價四角六分 每打特價四元六角
（寸半本）簡明英漢字典 每册特價三角五分 每打特價三元八角
日用英語四千字 大特價二角二分

▼英漢辭典

英漢（求解 作文 文法 辨義）四用辭典 大特價二元
世界（英漢 漢英）兩用辭典 每册六角 每元三部
綜合英漢新辭典 甲種特價一元五角 乙種特價一元二角
（世界）標準英漢辭典 大特價一元一角

基本英語辭典 大特價一角一分

▼漢英辭典

（世界）漢英辭典 大特價一元一角

▼英文文法辭典

英文（文法 作文）兩用辭典 大特價一元四角

▼日華辭典

（假名漢字）日華兩用辭典 大特價二元
日華辭典 大特價一元
（漢譯）日語辭典 大特價一元

▼中文專科辭典

（文言白話 附部合璧）作文辭典 大特價五角
思想家大辭典 大特價一元五角
社會科學大詞典 大特價二元
政治法律大辭典 大特價一元五角
中國法律大辭典 大特價一元五角
經濟科學大辭典 大特價一元五角
新醫藥辭典 大特價二元
中國藥學大辭典（附中國藥物標本圖影） 大特價十二元

各省世界書局發行

賜保蛋黃素 SPERMIN-LECITIN 與維他賜保命

同為戒煙不可少之良劑

戒煙解毒 補體聖藥

蛋黃素戒烟，可以補充戒烟而損失之類脂素，使戒者減少痛苦。賜保命戒烟，可以使新陳代謝作用旺盛，生一種有力之效能。令本廠新出之賜保蛋黃素，併合二者為一，相得益彰，可謂戒烟藥之美備者，且無習慣性，無副作用，故戒烟醫院爭相採用。本品分注射劑及糖果二種，注射劑每日用一至三安瓿，無痛，糖果尤甘芳可口，且因製法之精到，故決不敗胃。每日吃二至六次，每次吃一至六塊，均視癮之輕重而定。又本品之蛋黃素完全由新鮮雞卵採取，故其滋補之力尤著。

各處藥房均有出售

上海馬斯南路廿號

信誼化學製藥廠監製

事半功倍

保障穩固 利益優厚

每月付少數金錢輕而易舉 每月有巨額彩金希望無窮

加入中央儲蓄會後儲戶之利益即有穩固之保障因本會爲國民政府特許設立基金五百萬元由中央信託局一次撥足會計完全獨立且有國內著名金融界領袖充任本會監理委員對於儲款之運用負責監督故儲戶一經加入對於本利之收回即可高枕無憂

除保障穩固之外更有意外財源可得因本會每月抽籤給彩一次特彩由本會擔保至少二萬五千元此外每二千會中有頭彩二千元二彩二百元三彩二百元四彩一百元并有附彩末彩甚多在儲款期內抽籤一百八十次人人均有中彩希望到期全數還本更有優厚之紅利故加入中央儲蓄會爲最穩妥之致富方法

中央儲蓄會青島分會

會址中山路中國銀行正樓

電話六七七七

另備章程 承索即奉

兩湖旅青同鄉會召開同鄉全體大會啓事

逕啓者：本會定於九月二十七日（星期日）午後二時在大學路兩湖會館開同鄉全體大會，討論進行事宜，並改選職事，惟此次入會資格遵照保議第十三年所印同鄉齒錄寄發其間住址有變更或新來同鄉未經接到通知者，屆時務希撥冗早臨，無任歡迎此啓

兩湖旅青同鄉會啓

青島中興麵粉股份有限公司廣告

本公司麵粉廠開幕以來所製火磨大□等各牌麵粉不惜工本貢獻社會並減價五日竭誠優待荷蒙各界惠顧對於本廠出品一致贊譽曷勝榮幸茲特將配用原料監製品質格外求精定價仍極克己藉副至意尚祈源源購用無任企禱

各界人士提倡之

青島北平直達聯運通車

自十月一日起展期一個月，開行時期，十月一日至三十一日，開行日期，每星期二由青島掛膠濟路一次（晚十點正）開往北平，每星期五由北平掛津浦路二〇五次（早八點正）開往青島，旅客欲訂位，請注意開行日期先日到站購票預留，

膠濟鐵路管理局車務處廣告

日決即時發動所謂自衛權
將撤回長江一帶日僑
海軍省會議結果採獨自行動
閘北方面日軍昨晚陸續撤退
美認爲日方態度實爲提出新條約先聲

中央社上海二十四日電　同盟東京電，海軍當局關於此次事件大體持如下之方針與見解，一，頻發之惡質排日暴行，尤其此次事件，爲對皇軍積極計劃的挑戰行爲，有關國家威信與皇軍名譽之重大問題，一，現已發動自衛權，如事態較現在惡化，不能不令長江方面漢口以北之日僑撤回，一，關於施行警備任務，委諸駐外艦隊及特別陸戰隊，惟須臨機應變，由中央訓令之，一，將來事勢所趨，未可逆料，已無聲明及抗議之必要，一，日本認爲既發生此類事件，中日交涉將陷入停頓狀態，對國民政府已無口頭抗議之必要。

中央社上海廿四日電　同盟東京電　日海軍省二十三日深夜開海軍省與軍令部之聯合會議，結果決定即時發動自衛權，保護日本在華權益與日僑生命財產，請島田軍令部部長指揮，已得永野海相批准，決定增強海軍警備兵力，採取海軍獨自行動，島田軍令部部長二十四日晨八時攜帶關於統帥事項之重要文件入宮，覲見日皇請求裁可，同時由中央部對第三艦隊及川司令長官通告一切，並發重要訓令。

上海二十四日路透電　上海市政府對日海軍陸戰隊因日水兵被擊案占領閘北事，今日向日方提出嚴重抗議。

中央社上海二十四日電　自二十三日晚日水兵田港案發生後，駐滬日海軍司令部認爲事態嚴重，立派陸戰隊兵士在租界及閘北嚴密佈防放哨，檢查行人，市府以日方此舉，雖出於護僑，但事關本國主權，礙難予以同意，且保護僑民，市府已經飭屬嚴密辦理，日方此舉，實無必要，故吳市長於二十四日晨向日總領署提出書面抗議，要求立將派往市區之日陸戰隊停止此種行動。

中央社上海廿四日電　在閘北布防之日陸戰隊，二十四日晚已陸續撤去，僅六三花園附近未撤，北四川路越界築路華及租界區，原有日陸戰隊崗位，人數亦見減少。

中央社上海廿四日電同盟東京電，外務省現與海軍當局協議保護中國各地日僑之方法，外務省現決在日僑居留地從事保護之方針，擬於日內對駐華各領事發令，然如事態惡化，則令內地日僑回國實行有力手段。

中央社上海二十四日電　華盛頓二十四日合衆電，官場今日對於中日最近局勢，甚爲關切，現正注意其發展，一般人咸信日方採取强硬態度，實爲提出新條約之先聲，更鑒於日本恆利用國際發生重大事故之時，實行對華侵略，自西班牙內戰爆發以來，各國視綫集中歐洲，日本出此行動無足爲怪。

中央社上海二十四日電，二十三日晚日陸戰隊捕獲之嫌疑犯張榮和，二十四日下午已引渡虹口捕房，以便偵查。

滬水兵案發生後　東京空氣極緊張

中央社東京二十四日路透電，最近上海發生日本一等水兵田港被殺，及其他水兵兩名受傷案之結果，此間官場方面之空氣，極見緊張，鑒於局勢之危急，海軍省及參謀本部之一部份官員，皆在海軍省內坐候此案之詳細情報，直至深夜始散，據聞日海軍各當局已定二十四日晨集會討論，關於此案應採取之政策，及緊急之辦法，外務省人員亦定二十四日晨開會云，據消息靈通方面宣稱，外務省對採取具體之方法，將與海軍省密切合作，又稱，陸軍方面對於海軍所擬採用之强硬政策，將爲之作後盾，至此種政策之內容，大約須在外陸海三相會議中決定，同時海相永野已打消其離東京之計劃，並謂，時局如此嚴重，余恐不克侍奉天皇前往北海道矣。

中央社南京二十四日電　日使館海軍武官佐藤，二十四日晨七時由滬乘機到京，即赴日使館向川越大使報告二十四日晚日水兵在滬公共租界內被擊經過詳情，日使館陸軍武官喜多，駐京總領須磨等亦在座，互談甚久，午後佐藤復偕川越大使將留南京待蔣院長返京後，與之舉行直接交涉云。

中央社上海廿四日電　日使館海軍武官佐藤，廿四日晨乘中航機飛京，謁川越大使報告吳淞路事件經過，行前曾與第三艦隊司令及川，海軍陸戰隊司令近藤等，晤談頗久。

滬日水兵被擊案　昨上午經過情形

中央社上海廿四日電　二十三日晚滬公共租界海甯路吳淞路口，日水兵田港朝光，突被暴徒槍殺事件發生後，廿四日晨情形如下，（一）市公安局廿三日晚奉市府令協助緝兇，並在毗連租界地段檢查行人，該項檢查工作廿四日晨仍繼續執行，公安局北站分局長梁扶初，廿四日晨十時二十分許　赴日軍司令部訪晤日陸戰隊司令近藤、有所晤談，（二）日大使館參事彙駐滬總領若杉，於二十三日晨飛京，晉謁川越大使，在京得訓示後，當晚乘車返滬，二十四日晨抵達，旋於九時半在日總領館內，召開會議，大使館參贊田尻、陸軍輔佐武官宇都宮，海軍輔佐武官湊冲野，駐滬領事輻井寺崎，情報部長吉岡等，均出席，至十一時始散，（三）日駐滬海軍陸戰隊司令近藤，廿四日晨在北四川路一帶頒發非常警戒之佈告云，爲佈告事，本陸戰隊，今次行動，是行使其自衛權而已，然而其目的，專任保護日僑之生命財產也，苟有敵視我國官民擾亂治安者，雖然寸毫，不稍寬貸，請明達之全市民衆，須諒解本隊眞意之所在，決無妄動，安居樂業可也，（四）日駐滬海軍陸戰隊自廿三日晚起，即實行非常警戒，在出事地點之四週，北四川路自老靶子路至江灣路一帶華租交界之路口，廿四日晨均有武裝之陸戰隊駐守，並檢查行人，虹口公園、日本小學，及寶興路門之桃山舞場，今日均已設立陸戰隊分駐所，日本小學內之操場上，並停駐砲車及機車多輛，北四川路上之日本軍用車及機車，往來頗爲忙碌，（五）廿三日晚出事時，當場捕獲之嫌疑犯一名，姓張名榮和，年廿一歲，台州人，業賣粥，父母均健在，年已六十餘，住狄斯威路新瑞康里八號，廿四日晨仍拘押於日軍司令部，該部會於廿四日晨會同捕房探捕前往張之寓所搜查並無所獲。

中央社上海廿四日電　廿三日晚虹口日水兵田港被暴徒槍擊殞命事件發生後，公共租界工部局方面，除訓令警務人員加意防範事態惡化外，已由總董安諾德致函駐滬日總領事若杉表示遺憾，原函略謂，昨晚不幸於公共租界內發生暴舉，致貴國水兵一名因而殞生，工部局對此極爲抱歉，茲特致函閣下，表示遺憾，及深切之關念云。

日海相取消參加　陸軍大操之計劃

中央社東京二十四日電　上海事件之消息傳至此間後，猶如火上加油，目前之發展，似已臻于嚴重之階段，海軍省經徹夜會議後，今晨對駐華海軍陸戰隊，及駐華第三艦隊司令及川發出重要訓令，責令現駐華之海軍陸戰隊，負保護在華日僑生命財產之責任，同時已作積極準備，如一旦局勢惡化，即將派遣援軍，海相永野已取消參加陸軍大操之預計，陸軍當局認爲行使根本最後的計劃，現已迫近，又盛傳此案將於二十六日會議時，繼續討論。

中央社漢口廿四日電　挪威人喬更生夫人，證明吉岡屍身並無移動情事後，日文報批評謂，中國方面只求於自己有利之證人，殊無誠意，我方則認爲此事無論係華人，或非華人所爲，其人實爲中日兩國之公敵，此案雖出日租界內，但中國方面自願協助緝兇，希望早日破案，但爲緝兇破案起見，不能不對於當時肇事之情形，澈底明瞭，日方現時所扣押之四中國證人，其口供疑竇甚多，其中一人爲不足十歲之幼童，二人均爲超過七十歲之老翁，且其中一人在中國公安分局內之供辭，與在日警署被押後之供辭不同，則前後互異，故中國當局現時多方覓求眼證，實爲明瞭肇事情形，並無他意，且日方所獲之證人，華方已會同詢問，而華方所察出之證人，雖已迭次通知日方會詢，而日方現尚未辦理，希望日方切實合作云。

中央社漢口廿四日電　挪威僑民美孚輪喬更生船長夫婦，證明吉岡屍身未被移動，行刺兇犯無由河街向中國地域逃走之可能後，中國方面又覓得一新人證，證明吉岡決非在日方所指煙攤前面被刺，緣該證人適由江邊向江邊望，聞槍聲後，即回頭觀望，見擺販二人年長者立，年幼者坐，並無其他情形，但該證人之目光因爲美孚堆棧牆角所阻，不能視及警崗，故當時日警被刺，未曾發現，以爲槍聲係車胎炸裂，故未注意，此與喬更生夫婦自述辭，及日方所拘黃慶雲之第二次口供，（係在公安局十三分局問出）及擺販喜牙之第一次口供，（係中日雙方會詢時問出）多相符合，證明尸身絕無移動之可能云。

中央社漢口二十四日電　日驅逐艦吳竹號二十四日晨開回上海。

張群出席中政會　報告晤川越經過

中央社南京廿四日電，中央常務委員會廿四日晨開談話會，馮玉祥主席，推孔祥熙相任下星期一中央紀念週主席並報告，聞廿四日中央政治委員會亦開會，居委員正代理主席，張外長會出席詳細報告與日大使川越談話經過。

中央社漢口廿四日電　此間日文報載，吉岡遺族廿三日由長崎起程來漢。

中央社北平二十四日路透電　據華人方面消息，華北日軍駐平津兩部，於九月二十六日起至十月十六日止，在北甯鐵路西段與平漢鐵路北段，舉行秋季大操演，日本軍事當局已照會華方當局轉告沿途居民，切勿爲驚擾。

中央社漢口二十四日電　日本同人會事務理事小寺得一郎，二十四日由滬乘中航機抵漢。

北海案中野遺體　定今日舉行火葬

中央社上海二十四日電　市府二十三日晚九時半訓令公安局云，頃據報告公共租界內海甯路吳淞路附近，有日水兵突被暴徒用槍狙擊，當場斃命一人，傷二人等語，前來，查本案雖發生在租界範圍以內，但爲維持全市治安計，亟應設法將兇犯協緝歸案法辦，合行令仰該局，即便遵照辦理，此令。

中央社廣州廿四日電　凌士芬廿三日上午偕日調查員登陸調查，曾赴中野所設之丸一洋行店內視察，歷三小時之久，並同赴中野斃命地方共同驗屍，中野屍身即于是午舉行火葬，凌在場，凌等驗畢後，晤一五九師參謀長許讓玄，中野妻子均氏廿三日晚又登陸晤許參謀長，並定廿四日再登陸詳查，中野子女各一，均爲日調查員攜登日艦。

中央社福州二十四日電　新任駐閩日領內田，由黑龍江返國請訓後，定十月三日來華，十三日前後可來閩，駐閩日海軍武官須賀，奉命前往北海。

中央社上海廿四日電　據××艦上同盟特派員發出消息云，（廿三日晨八時在停泊北海前面之××艦上，日調查員一行，與華方委員接洽，八時半我警員與華方調查員同時登岸，從九時起開始調查，由北海港薩務長斯班氏之引導，於憲兵七名護衛之下，從事調查中野之家宅，始確悉遺骸已埋在墓地，旋即同赴墓地發棺檢視尸體，中野仍着洋服，已相當腐敗，審視之下知確爲中野無疑，其致命傷爲石鎖骨粉碎，右腹部其他八處負傷，發掘時忽大雨如注，突有二女號哭，而至請求救濟，詢問之下，始悉爲中野遺族，即其妻及養女，（十三歲）旋其長男清君（十七歲）亦由市府驗至，一行乃偕其遺族三人回至艦上，明日將遺骸火葬，由根據第三者之證言，繼續調查中野之遺產，及處置其遺族，據遺族談，兇犯多人闖登樓上，其中有五人以短刀刺殺中野，尤其中四人[illegible]云。

吳鼎昌王世杰　昨晨由京飛粵
分別視察實業教育
新任粵商檢局長劉厚今日南下

中央社南京廿四日電　吳鼎昌，王世杰，廿四日晨九時離京乘道格拉斯巨型機飛粵，分別視察，實業教育。

中央社南京二十四日電　新任粵商檢局長劉厚，因局成立在即，已定廿五日離京赴滬乘輪轉粵履新。

中央社南昌廿四日電　吳鼎昌、王世杰等廿四日下午由京乘機抵省，熊式輝親往迎接，並招待午餐，下午一時半續飛粵。

中央社廣州廿四日電　吳鼎昌，王世杰，廿四日偕實部主任祕書金誠夫等，乘道格拉斯巨型機來粵，下午四時零五分到達，省垣往歡迎者，有粵建設廳長劉維熾，暨省教廳，市社會局等代表多人，吳王兩部長下機後，即換乘汽車往黃埔行轅，晉謁蔣委員長。

△尤烈今晨抵京▽

中央社南京二十四日電　革命先進尤列，由港抵滬後，以年事太高，不勝海行勞頓，即在滬休養，現因精神恢復，二十四日晨偕隨員等由滬乘車抵京，中樞要人到站歡迎者甚衆，尤下車後，即趨旅邸休息，擬於日內晉謁總理陵墓，及訪晤京中故舊。

翁文灝重要談話
中日一般問題：雙方開誠相談
改革地方行政：政院積極進行
專科生訓導班：辦理情形甚佳

中央社南京二十四日電　翁文灝二十四日往訪中央社記者，對於近日中日外交，中央對於地方行政之改革，及大學生訓導班進行情形，有所談話，據談如次

叩詢意見

關於近日中日間所發生之問題，日大使川越曾迭與我外部張外長商談，交換意見，張外長除已將我政府所考慮解決事件之辦法加以說明外，并對於一般的國交調整問題之見解，始終以坦白誠懇態度，

開誠相告

雖頃無何具體解決辦法商定，惟中日雙方當局均能以公直態度，使一般問題得以明朗化，政院本年對于地方行政之研究與改革，殊爲積極，期於短時間內，將縣政之組織，行政專員之職權，及地方治安等問題，確定充實

改進辦法

委員蔣長行營對於地方制度改革，頗多新條例，如省府合署辦公，設置督察專員縣政府裁局改科，分署設治等事，推行甚見有效，但因範圍僅限於剿匪區域，仍有許多問題亟待改善，政院乃於五月間召開專員會議，檢討地方

行政實況

，作興利除弊之張本，會議後院長即指派張吳二參事，根據會議材料，前赴湘鄂贛視察，結果極爲圓滿，各地政治均由消極的轉爲積極的，然需要改善之點尚多，院內並派員分別研究省府合署辦公，行政專員組織，分區設署保甲及保安等問題，以便尋求切實改革之辦法，一俟編畢，即可

着手施行

，以後將再派地方行政視察員，出發各地觀察地方政治機構與國民經濟，翁氏末稱，專科以上學校畢業生訓導班招收學生，辦理竣事，情形甚佳，此次資格審查係根據最近三年度各校畢業生數，定一共同適當百分比，計算各校可以保送人數

錄取名額

如超過該項名額，即根據各校所報學生成績，予以剔除，由是可識學校辦理之優劣，實科學生所佔百分最多，文法科較次，足見我國實用

人材缺乏

現在訓導班一切事宜，已籌畢，即定九月開學，訓練後即分發實習任用，至分派地點，刻尚未定。

再論國民代表選舉

此次國民代表選舉，爲樹植憲政之初基，必也能選出眞正代表民意之代表，始足以副選民之望，故當各地舉辦選舉之前，國大選舉事務所即頒佈各項法令，以便參與選舉者，有所遵循，茲爲愼重起見，復於日前明令全國官民，嚴禁不循正軌之競選運動，一經發覺，即須執法以繩，眞所以防微杜漸者，幾無所不至。惟吾人於此，尙覺有不能已於言者，願爲指陳，幸社會各界一垂督焉。

夫既有選舉，即競選自爲勢所必趨，既有競選，即有競選之方式。觀歐美之民治國家，每屆選舉之會，各黨各派，紛然幷起，聚相爭逐，其所採行之競選方式，要不外下列兩途：（一）政見之發表，（二）酬酢之紛繁。就前者言，則各黨派爲順應國家社會之需求，迎合一般民衆之心理，從而把握希望與欲求之所在，提揭政綱，發布言論，以廣宣傳，博取民衆之同情。就後者言，則各黨派備有充實之黨費，作運動之媒介，如酒食徵逐，招待應酬，旅遊馳騁等事，以拉攏招徠，獲得多人之翊贊。然吾人以爲此種方式，在今茲國民大會之代表選舉，似不適用。何以言之？蓋吾國當前之所迫切需要者，在能延攬眞才，摒除私嫌，集中全國之才力，先謀團結統一，夫然後方足以語禦侮圖存。所謂團結，不僅在形式上之團結，尤在精神上之團結；所謂統一，不僅在行動上之統一，尤在意志上之統一，必有如此之團結，而後可以禦侮，必有如此之統一，而後可以圖存。凡參與選舉者，先應恪此原則，具此主張，無待於放言高論，侈談個別之見解，以分散國民之注意力也。至於酬酢，在民窮財竭，百業不振之今日，此種浪費之舉，尤所不許，況於娛樂場中，應酬交酢，非嫖即賭，非酒即肉，直乃虛擲大量金錢，自墮放僻邪侈，若然，猶欲社會人士，能不爲之冷齒，豈可得乎？即令幸而被選，試問己身不正，又焉能代表民意，肩負救亡之重責哉？抑選舉之在吾國，當民元之初，一般參與競選者，率多沿習歐美選舉方式之皮毛，而其意識作用則又下焉。蓋藉此求榮利己之謬誤思想，充塞於豪紳階層之腦海，以爲苟得當選代表，異日當可榮膺達官，勢位兩全，名利兼收，因於競選之時，不擇手段，不惜多金，以大事活動，猶如商賈，挾資攢營，其居心可恥，其行爲可鄙，而選政之基，幾盡爲惡劣分子之非法運動，破壞無遺，汙蔑殆盡矣，至今思之，猶爲深惡痛絕，謂爲豬仔議員，不亦宜乎！？

今國人之知識思想，俱已較前進步，且當國難嚴重之際，行此國大盛舉，意義之重，倍于往昔，對於選舉代表及充當代表之觀念，或能純正不阿，不爲利祿所惑，惟吾人尙難安於緘默者，則全國官民應知代表之選舉與充當，皆爲義務，勿庸再存權利之心，且不能有權利之念維於其間也。考吾國人口約計四萬萬五千餘萬，而國大代表僅千有二百人，則此千有二百人之責任，于代表國民意與製定國家憲法上，何等重大，何等艱鉅，非具有豐富之學識，遠大之見地，或充實之經驗，與優秀之才幹者，始能負此責任。即於開會之頃，身爲代表者，尤宜聚精會神，深謀遠慮，絞腦汁，苦心機，以使無忝於爲國宣勤，爲民效命之天職，尙何權利之足云？使選民果能不爲威武所屈，不爲富貴所移，則不至盲從人言，隨意投票；競爭選舉者，果不存干祿求榮之心，則亦不至違背情理，越出常軌，能如是，則一切弊端，自可消弭。茲者，國府已一再告諭國人，對此項國大選舉，不容有一絲軌外行爲，深願當事者其各愼加省察，勿負民望也。　樊幼巍

武漢各界追悼諾那
自昨晨起分別舉行公祭
午後韓大載擕遺灰赴京
首都定卅日公祭

中央社漢口二十四日電　武漢各界，二十四日上午八時起，在漢佛教會追悼諾那，八時至十時，佛教徒千餘人公祭，由夏斗寅主祭，十一時各機關公祭，由何成濬主祭，午後各界民衆及善男信女往祭者絡繹於途，是日佛教會正廳設塔，內置活佛遺灰，塔前滿列花圈輓聯，香火甚盛，並陳列活佛火葬時之佛心佛骨相片兩張，午後五時，活佛遺灰由韓大載擕登長興輪赴京，漢佛教會派王肇三，雷寶春代表護送，一面電京李基鴻，李書城，於遺灰抵京時致祭，當活佛遺灰由佛教會至三北碼頭，教徒經民權民族兩路，沿江邊送佛者約千餘人，可謂佛門最近盛事，據韓大載稱，首都定三十日在第一公園開追悼會，屆時國府將派員致祭，活佛遺灰在首都追悼後，即葬廬山小天池云。

林雲陔吳忠信等　補行宣誓典禮
定廿八日在國府舉行

中央社南京二十四日電　審計部長林雲陔，蒙藏會委長吳忠信，滇黔監察使任可澄，及監委王新令，立委葉夏聲等，定二十八日國府紀念週後，在府補行宣誓就職禮。

日視察團　一行三十二人　昨由津抵平

中央社北平二十四日電　日視察團一行卅二名，由團長山田英治率領，於二十四日晨七時半由津抵平。

孔祥榕　前日由汴入京

中央社開封廿四日電　孔祥榕以黃會所擬修築臨黃輕便鐵路及疏濬河口挖泥機船兩計劃，業經竣事，亟待籌款辦理，於廿三日力疾赴京與經委會商洽籌款，以便早日轉撥。

義使館函索　我國幣樣
寄送義國陳列　財部已飭檢寄

中央社南京廿四日電　外部據駐義大使館呈請轉飭中央造幣廠檢寄我國幣樣送義陳列，當咨請財部辦理，現悉財部已飭檢寄，并請外部代索義國幣樣，藉資參考。

京農工商職業團體　組織祝壽籌備會
各推代表五十人爲籌備委員

中央社南京廿四日電　京市農工商職業團體代表穆華軒，朱芳啓等，二十四日假市商會舉行慶祝蔣公壽辰籌備會議，由曹葛仙主席，決定事項，一，定名爲京市農工商職業團體慶祝蔣委員長壽辰籌備會，二，農界推朱芳啓等五人，工界推賈國民等五人，商界推曹葛仙等五人，爲籌備委員，三，農界推倪光和，工界推賈國民，商界推曹葛仙共同負常務責任。

今日舉行　高考四類第二試

中央社南京二十四日電　本年臨時高考普通司法官教育及財務四類第二試，均定二十五日開始舉行。

簡電

▲中央社漢口廿三日電　陸軍十五師長王東原，廿四日由京乘機抵漢，日內返防。

▲中央社開封廿四日電　豫教廳籌設棉科職業學校，現已就緒，定期招生。

▲中央社漢口廿四日電　陸軍廿八師長董釗，廿四日由渝乘機抵漢，向陳誠報告軍務。

▲中央社南京廿四日電　荷使傅思德來京，謁我外交當局，已事畢，並歡宴我政府各長官，廿四日晨由京乘通車赴平。

國府命令

中央社南京二十四日電，國府二十四日令，（一）派趙班斧爲出席國際勞工局第二十二屆理事會議中華民國勞工方面代表，此令。

李揚敬部　即將開赴閩浙
李派鄧慶彪赴漳謁蔣鼎文請示
海軍練習艦隊廿七日前後返防

中央社福州二十四日電　新任閩浙贛三省清鄉司令李揚敬，因所部即將開赴閩浙，特派部屬鄧慶彪來閩入漳，謁蔣鼎文有所請示，海軍練習艦隊開閩途中，沿海演習，臨時在金長停錨數小時，改二十四日晨來閩，二十七日前後開回原防。

閩北匪訊

閩北順昌南平建陽建甌間，仍有匪共出沒，一部在順昌西北區超華雲華二山，一部由己斃匪首方志敏之妻統率，軍事當局決重行分派各師分區剿防。

英使許閣森　今日離京北上
明日午後二時可抵平
△財孔昨舉行茶會招待英使▽

中央社北平二十四日電　英大使許閣森，定二十五日由京北上，廿六日下午二時可抵平，市府刻正籌備歡迎。

中央社南京廿四日電　英大使許閣森，廿四日下午三時派員持片拜訪京市長馬超俊，市府即於四時派外務股主任魏長庚代表，前往答拜。

中央社南京廿四日電　孔祥熙廿四日下午四時半在私邸舉行茶會，到新任駐華英大使許閣森，駐英大使館參事賀武，包克本，祕書裨德本，蓋治高來君，武官傅瑞澤，及德美意俄法比日荷各國在京外交官，與各院部會長官等四十餘人，由孔及財部高級職員鄒琳，徐堪，許建屏等招待，歷時甚久，始散。

法遠東艦隊司令　愛司台甫昨抵平
定明日正式檢閱駐平法軍

中央社北平廿四日電　法遠東艦隊司令愛司台甫，廿四日下午三時廿分由青乘中航機飛抵平，法大使那其亞，及陸海軍武官等，均赴機場歡迎，市府亦派代表王會思往迎，愛氏定廿六日晨正式檢閱駐軍，在平略事遊覽，即行赴津。

劉汝明　昨由張垣抵平

中央社北平二十四日電　劉汝明二十四日晨七時半由張垣來平，聞在平稍留，或將赴津謁宋報告察省情況，並請示一切。

電化教育人員　練訓班　昨補行開學禮

中央社南京廿四日電　教部電化教育人員訓練班，廿四日上午補行開學禮，由班主任陳禮江報告成立經過後，即由馬錫朋訓話，及來賓演說，語多勗勉。

閩仙遊縣長　刑罰商報記者
漢記者公會電請陳儀撤懲

中央社漢口二十四日電　漢記者公會，以閩仙遊縣府拘捕商報記者蔡名良，施以刑罰，引起仙遊各報公憤，認爲該縣長擅作威福，失職過甚，二十四日特電陳儀將該縣長撤懲，以爲官吏玩法者戒，并另電仙遊商報慰問。

國民大會如期舉行
外傳將延緩說不確
冀察代表問題正商變通辦法

中央社南京二十四日電　國民大會之初選候選人，因有若干省市未能如期推出，以至中央未能如限圈定發表，至引起外間對大會有將延期之傳說，茲據可靠方面消息，初選之未能如期辦竣，因有事實上之種種困難，現離大會尙有一月半之期間，一切手續尙能辦竣，至冀察兩省情形不同，現正商一變通辦法，將來決可有代表參加，大會決可如期舉行，外間所傳無非猜測而已。

察北蒙僞匪軍 進竄綏省
預定下月初旬發動
計劃分三路進侵以歸綏爲目標

中央社北平二十四日電　關係方面息，察北蒙僞等匪軍，在十月初將對綏省有大規模企圖，刻某方之武器已運承德，一週後即抵嘉卜寺，該處蒙僞匪軍一俟此武器運到，即行發動，其進竄綏省計劃分三路，以歸綏爲最大目標，（一）李守信僞軍進襲綏東豐鎭陶林等縣，（二）王英匪軍，由察西入大青山，直赴綏西，圖攻河套，（三）某蒙軍由百靈廟及嘉卜寺發動，策應各方。

故宮博物院今日舉行 二屆常務理事會
討論在滬古物運京事宜
京古物保管庫建築完成

中央社南京二十四日電　故宮博物院二屆二次常務理事會，定二十五日午後三時在政院舉行，討論京古物保管庫落成後存滬古物運京等事宜，理事長蔡元培定二十四日夜車由滬晉京主持開會，至新保管庫則定二十六日由政院及審計部派員驗收，理事長及各理事亦定同日前往該庫視察。

民族掃墓辦法
內部草擬完竣 即呈政院審核

中央社南京廿四日電　中央前爲紀念中國歷代民族英雄起見，曾飭內政部擬制民族掃墓辦法，規定致祭儀式等項，現內政部草竣，即呈行政院審核公布。

中華藥學會 八屆年會
明日在京開幕

中央社南京廿四日電　中華民國藥學會定廿六日在京中華青年會舉行第八屆年會開幕典禮，並柬請各界觀禮。

全國公路交通會常會 昨晨在京開幕
討論公路管理條例

中央社南京廿四日電　全國公路交通委會常會，二十四日晨開幕，出席秦汾公路處長趙祖康，及各省市代表二十餘人，由趙祖康主席，致開會詞，繼由秦汾訓詞，最後由各代表報告各該省市公路交通及營業運輸情形，下午討論公路交通管理條例，七時散會。

一日記者
由平赴津途中 酗酒墜車喪命

中央社天津二十四日電　一日記者秋垣直次，二十三日晚由平乘平瀋一次車來津，途中因酗酒致在北倉地方墜車喪命。

義于昨日宣布 退出國聯

中央社上海二十四日電　羅馬二十三日合衆電，據息義大利將於明日上午宣布退出國聯，事前墨索里尼大概將與外長齊亞諾會晤，時間爲上午十時云。

財部派員分赴各省 指導徵收所得稅
上海銀錢界對所得稅疑問已釋
決自下月一日起遵章代爲扣繳

中央社南京二十四日電　財部以所得稅開征在即，特派梁敬錞、張森、陳端、關吉玉、黃祖培等，前赴各省市與各該政府先事接洽指導，期能推行順利，現悉，除陳端將于赴任途中就便辦理，關吉玉將由滬赴蓉接洽指導外，梁已於二十四日晨自滬返京，日內即與張森等由京分途出發，至滬銀錢界前對代爲扣繳存款利息所得之結算手續與同業間存款利息應否照普通存款例征稅，曾發生疑問，經梁等在滬解釋已無問題，並悉，滬銀錢業對代爲扣繳存款利息所得，決自十月一日起遵辦。

西班牙叛軍 包圍馬德里
最後決戰即將開始
官軍僅餘一方面供運軍需

安達伊二十三日路透電　瑪德里現幾爲叛軍包圍，預料大戰將於二十四小時內開始，京北之官軍與叛軍現在瓜達拉瑪山嶺兩面堀壕對峙，惟有數處叛軍已進至瑪德里方面，而威脅官軍之總司令部，東北面通至薩拉哥薩之公路，現由扼守錫古安柴之叛軍所控制，京南之官軍佔有多萊陀，惟因阿爾加柴古堡之叛軍奮死堅守，頗受妨礙，堡內叛軍曾接飛機擲下通知書，謂援軍可於四十八小時內開到，故雖被迫退出砲臺中之馬廐與糧倉而仍伏匿地窟，苦戰以俟援軍之至，獨餘東南方面可供官軍運輸軍需與援軍，此路須經過阿爾巴西特與伐倫西亞，西南方面之叛軍陣綫，起自陀巢約斯（一距馬德里四十五哩）而止於基斯摩杜，（一距瑪克達東五哩，一距京約四十一哩），官軍在瑪克達戰敗後，現固守基斯摩杜，該鎭似將爲叛軍對首都作總攻擊之着力點，因由此有廣闊之汽車路經過平坦之地，直達首都也，叛軍之西面西北面西南面現已聯絡而成一氣，惟山他守軍殊感單薄，故叛軍現幾包圍其目的地，惟在多萊陀至阿蘭巨愛茲正東某地點之間，尙留一罅隙，阿蘭巨愛茲位於鐵路交义點，現爲官軍唯一退路，叛軍司令部宣稱，現有勁旅攜大批飛機集於多萊陀境迄，準備進攻，該軍將由伐里爾斯將軍指揮，其人今在瑪拉迦爲督戰。

中央社西班牙寒維爾城廿三日哈瓦斯電　國民軍廣播消息謂，瑞克滕城之陷落，關係極爲重大，國民軍奪獲戰利品甚多，又國民軍將領加斯德瓊所帶縱隊，於昨日佔領陀利約斯城後，離託勒杜城已僅廿一公里，京城馬德里現遭南北兩面夾擊，此兩面國民軍陣綫，均異常鞏固云。

國聯會主席力謀 國際三公約調和
阿比西尼亞代表出席問題
資格審查會將提付大會表決

日內瓦廿三日哈瓦斯電　本日法國外長台爾博斯，與阿根廷外長賴瑪斯（現任國聯會大會主席）舉行談話，賴瑪斯宣稱，彼極願儘可能設法進行工作，以使國聯會盟約，賴瑪斯公約，及白里安凱洛格公約，三者得以互相諧和云（按賴瑪斯公約，即「美洲各國與國聯會各會員國互不侵犯公約」係由阿根廷外長賴瑪斯發起，於一九三三年十月十日在阿根廷京城簽訂，白里安凱洛格公約即非戰公約，係法國故外長白里安美國前國務卿凱洛格所發起，於一九二八年八月二十七日在巴黎簽訂）此外賴瑪斯又謂，阿根廷希望得與法國發展經濟及文化關係，並由法國之居間，使阿根廷與歐洲大陸國發展經濟及文化關係云，台爾博斯當答稱，對於賴瑪斯上項計劃，彼甚表深切之同情，並當竭盡心力，以謀法國與阿根廷之密切聯繫云。

日內瓦二十三日哈瓦斯電　國聯會大會代表資格審查委員會，頃於本日晨間十時三十分舉行祕密會議，賡續討論阿比西尼亞國代表出席大會問題，主席即祕魯代表杜德萊，直至午後一時〇五分始乃散會，並定於午後四時三十分續開，一般人以爲該委員會定當向大會提出各項建議，任其自由抉擇，預料大會午後六時三十分開會時，可將此項問題予以解決，消息靈通人士以爲屆時大會若決定將此案提付海牙國際法庭裁決，則意國定必發出聲明，對於國聯會所有工作一概置之不問，特在此際尙不致正式退出國聯會耳。

仲秋月餅 應時禮品
選購 請到天津路 青島國貨公司
種類繁多！花色齊全！
電話 一樓：五三七二 二樓：五二八四 三樓：五三一三 賬房：五三七三

大仁堂 立愈久淋 白濁丸
完全保好各界證明一准有效
敗精淋神藥服用非常簡單愈淋非常速快無論新久白濁下淋尿後淋偏墜腎虧老濁常年不斷用過千方百藥不好洗療注射無效此丸只用一盒立愈奇方奇藥與市上各種成藥確有所不同男婦淋病完全包愈小盒二元大盒四元

大仁堂 婦女破血丹
此藥專治婦女經閉不通數月不見腹中積病左條右塊血聚成癖肚大成形血蟲瘀症鬼邪胎病孩死腹內不下一切癥疾隱病凡婦女血水不見之病千方百藥治不好此丹只用一付其病立下重者三付百病化爲血水元氣不傷百試百驗每付三元 單料一元六角

消毒大王一掃丸
此丸效力非常之大凡是男女染毒之症發生軟硬下疳腫痛囊串筋骨痛老毒不清淤毒不淨皮膚瘡症一切新舊毒症漏治不好打針無效卽服此丸其毒立從二便消出一掃淸完永遠除根每盒二元另有詳章此聞北京各界馳名有特別效驗

調經止帶丸
一盒保好無效退洋
婦女白帶久而最傷元氣月經因之不調百病因之而生面黃肌瘦飲食無味有時燒冷腰腿酸痛頭暈肚痛赤白帶下之症一盒保好常服延年每付四角每盒二元服法另有詳單

北平張氏保肺丸
潤肺化痰定喘止嗽寬胸順氣立見神效
不論男婦老幼年深日久勞傷咳嗽吐痰代血夜不安眠咳嗽不止一切風寒咳嗽等症服此一付立效三付斷根每服大洋一角

調經養血保眞丹
婦女常服永保平安安胎種子坤中之寶
專治婦女經血不調月經前趕後錯經期腹痛血色不正病塊崩漏白帶下寒流白肚脹墜疼腰酸腿疼兩脇發脹腸悶嘔吐惡心食涼瘀血成病左條右塊氣短神虛頭暈頭痛四肢酸軟咳嗽痰喘氣血兩虧午後發燒作冷面黃肌瘦不思飲食日輕夜重自汗盜汗身體素弱胎前產後失調作病或姑娘經閉乾血癆症服此丸立服立效一切新舊經血不調百病皆治藥到病除常服此丸調經養血滋陰補虛安胎種子最稱女界實丹服法另有詳單每付三角半打一元六角一打三元外埠函購加郵二角

開竅耳聾丸
不論男婦老少遠年近日耳聾耳底耳痔耳內蟬鳴有風聲樹聲或因幼小耳底蓄根或因槍炮驚傷或因腎虛病後失調一切耳竅不通不靈之病用過中外各藥不好此丸只用一小料卽愈小料一元二角半料二元

化瘢淨面水
主治酒刺粉刺面生疙瘩雀瘢汗瘢面皰黑痣積瘢點皆有奇效 驗風霜白癬汗疹皮粗一切面部各種色瘢
大瓶五毛小瓶三毛
萬春堂總售處

心胃氣疼丸
不論何種心肝胃痛氣疼胸疼肚疼及胃吐酸胸膈飽脹痛食人卽吐積滯痞塊等症多年老病服用此丸解鬱舒肝寬胸順氣痛疼立止凡由肌飽或急氣多得之病三付准好每付二毛一盒六付一元

青島分銷處 大仁堂藥房
煙台分銷處：福記飯棧南門大街 外埠函購加郵二角
濟南小分處 濟南大仁堂 緯六路銷售處
博山衛生堂 東關瓜地市街
各縣代售
太和堂…曲阜 萬春堂…金鄉 福海藥房…高密 永聚藥房…黃島路 台東鎭威海路博山路泰和堂 會海藥房費縣路九十一號
坊子豐記 青州中西藥房 泰安普成號 濰川益華號 周村同興茂

明星大戲院
九月廿四，廿五，廿六，連映三天

父母子女間所難啓迪的兩性之祕，本片儘量的予以闡明

僅本片攝製權之購得已耗資十二萬五千元美金

大戲劇家友仁奥南爾氏與美國民族同垂不朽之非常名著

華雷斯皮萊　里昂巴里摩亞
茜雪麗派克　亞林麥克莫哈等合演浪漫演情巨構

大地之春

似生命一般現實．較現實更爲密切

徘徊於戀人蕩婦間，渴，一求位青年戴慶．撫着刺和醉，欲以慰陶滅頹愛的消痕他，的創扎！禮．教掙束在里，遭一縛少女潔貞持，過位了貞，矜祇名譽折他！爲的磨受靈享的交流

福祿壽大戲院
九月廿四，廿五，二十六，連映三天

英武大明星「一壯志千秋」之主角 李却克狄斯暨女星瑪泰絲麗裴合演

木蘭征西

演員五千　背景宏偉　悲壯哀艷　偉莫與京

兩枝神鎗專取盜賊性命！
一腔熱血最得佳人歡心！

我國歷史上之名著，英雄花木蘭居于今日然現，征而伐西土完成偉業。

雌雄莫辨　男女難分　幗國豪傑　女中丈夫　驚天動地　蓋世奇功

胃口好消化強自是人生莫大幸福之一反之如食慾不振或畏食後痛苦而不敢下箸其相去爲何如耶人生若此眞興趣索然矣蓋此等情形其結果必致體氣虛弱辦事無能體力精神兩敗俱傷疾病叢生禍患無已或且君自身或家人由其個人經驗知此情形已屬甚稔若然則山西壽陽宋家灣紳士宋錫祚君所述之事實當有裨於恢復君所應有之口福焉宋君書云『余因消化不良泄瀉腸鳴習爲常事痛苦既甚酒肉不敢沾脣人生樂趣喪失殆盡後稍服韋廉士醫生紅色補丸消化轉佳諸症盡去飲食如常現已康健壯強有似三十年前之情形矣』

韋廉士醫生紅色補丸治血虧胃呆早老體虛腦弱脚氣神經痛瘋濕痛瘧疾久病之後身體虛弱以及婦科各症業已屢試屢驗男女老少莫不咸宜

各藥房皆有出售或逕向上海江西路四五一號韋廉士醫生藥局函購每瓶一元五角大瓶八元郵力在內

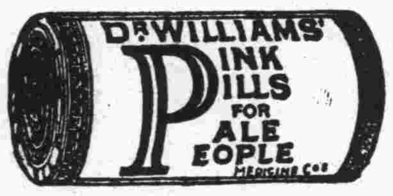

安全可靠止痛藥

此即紐祿豐是也紐祿豐所以安全因其原料絕對潔純不含絲毫麻醉品或其他有損成分所以可靠因其可資以速止

頭痛　牙痛　耳痛　神經痛　瘋濕痛

臀尻痛　月經痛以及　割傷　灼傷

燙傷　創傷種種因傷疼痛并退熱散寒

治流行性感冒

君宜常備紐祿豐以應不時之需而免無謂之痛苦此藥原料雖極名貴但因大量生產關係故能以每瓶（六片）二角之廉價發售如尊處無從購買此奇異之止痛藥可直向上海江西路四五一號韋廉士醫生藥局購備一次購五瓶者大洋一元郵力不取不滿五瓶者每瓶二角郵力另加

調味珍品

味王　註册商標

上海天元久記廠出品

國貨味王　創造新奇　調味精粉　佐食勁旅　裝璜精致　品高價低　出品以來　凡行各地　居家必備　庖廚至倚　餽贈親友　更爲佳品　鑒蒙愛戴　精益求精　力使普遍抵住舶來　以伸國脈而提利權深望各界　日予倡贊敝廠之幸國貨之榮

青島總經理瑞生德海味雜貨店　莘縣路四十號　電話五八九三

青島市猪肉商特別啓事

爲通告事同業等前因買猪成本增重會公議自八月一日起將肉價略漲些須每市秤一斤實售洋二角五分詎自是以後活猪價目逐步飛漲原售二角五分之價已虧本甚多不得已特再公議自本年九月一日起每市秤一斤暫增價三分連原價爲二角八分只圖維持血本不敢格外求益主顧諸君幸祈原諒是幸

青島鹽業銀行廣告

本行創立於民國四年信用久著總行設在上海並於北平天津漢口南京香港廣州杭州等處設有分行各省會均有通匯機關

股本總額　壹仟萬元

已收股本　柒百五十萬元

公積金　五百八十七萬餘元

業務科目

商業部　存款　匯兌　押匯　貼現　放款　買賣有價證券

儲蓄部　定期儲蓄　本息合計定期整數儲蓄　整存零取儲蓄　零存整取儲蓄　存本取息儲蓄　活期儲蓄　定有詳章備待送閱

電話　經理室四八二六　營業室二七九三

行址：河南路六十八號

電報掛號七七五五號

李秉善律師事務所遷移廣告

本事務所現由和興路遷居觀海一路十二號照常承辦民刑訴訟及非訴事件特此通告

觀海一路南北小街鐵路醫院後路東門牌十二號電話六二一六號

青島市政府公布令第三號

案查青島市政府經理委員會處務細則前經公布在案茲將細則二字改爲規程特公布之此令

中華民國廿五年九月十九日

市長沈鴻烈

壽世堂

王氏世傳

雙鳳膏

此膏兩層歷傳六世早已馳名遐邇無待贅述凡治男女老幼傷筋動骨風寒濕痺一切疼痛神效無比兼治積聚癥瘕筋肉結核一切痞塊靈驗非常絕非有名無實自欺欺人凡經用者均知言之不謬茲爲便利用者起見特在各埠各縣城區鄉鎮及鐵路公路各站招請代理多家凡賜顧者務向就近代理處認明雙鳳商標庶不致誤

本市代售處　長春堂北平路　同義堂台東鎮　好生堂壽張路　華美行北平路　成記行費縣路　通盛公台西鎮　民華藥房磁山路　至誠藥社東平路　同義堂滄口　長春堂山西路

如蒙代理無任歡迎

總經理青島雲南路全祥益　電話四三一八號

中秋送禮妙品

大前門香烟

超群絕倫

四听裝

特備摩登禮盒　不另取費

用安那蘇

以除痔

乃根本之治療

痔瘡及肛門諸症。貽患無窮。必須根本治療。安那蘇痔瘡藥塞，為治痔唯一良藥。止痛去痰。迅速安全。依法運用。定可斷根。患痔者，請試用之。

德國戈德克大藥廠精製

藥房均售

山東經理總批發處青島海陽路四號

聯合貿易洋行 2

ANUSOL

老兄頭痛麼？介紹你一種靈效的藥品……

兜安氏開福散 藥片

患頭痛神經痛及感冒發熱者亟宜服安全純淨之治療劑惟劣質此類藥品常生副作用流弊頗多患者購服時請指定兜安氏開福散藥片可保無虞服後決無反應

藥房均售

上海江西路四八九號兜安氏西藥公司啟

味の素

（味之素）

窮人口福

窮人吃不起魚蝦葷腥，但是有了味之素，就能一樣吃到很鮮的菜肴了.

(C—'S)

環球齒科醫院

青島湖南路四十四號

電話六六八八八號

主治科目

保存科　矯正科　補綴科　口腔外科　小兒齒科　X光科　電療科

診療時間

上午九時至十二時

下午一時至六時

星期日下午休診

院長 薛成九

副院長 楊冠盛

九醜一變而成九牛

食色人之所欲快樂誰不好求惟因先天不足後天失調或夜夢遺洩腎虧陽痿而成九醜之症者則失去夫妻愛情及閨房眞樂誠為人生之大憾也近有最新發明外治固精強腎廣嗣奇藥「愛的樂」凡腎虧無力成九醜之症者一經施用立刻反弱為強九醜之症一變而有九牛之力限五分鐘內恢復人生幸福確有不可思議的功效凡腎虧陽痿一切腎部性病立刻見效勝服補品萬倍功效奇特確與他藥完全不同藥性和平保無亢烈傷身之弊子嗣困難者更不可不試遺洩滑精一搽立愈不可思議之腎特效奇藥也（每瓶可用一百次減沽價一元）

注意

愛的樂經英政府註册特許立案風行中外有口皆碑近有無恥之徒惟利是視竟有名目及裝璜相似等影射購用諸君幸祈留意焉

本埠各埠藥行藥店均有代售

慢性自殺　康健之大敵

遺洩，失眠，是皮黃骨瘦！生命危險！

遺精病之起多因色慾過度誤犯手淫及房事過多且且而伐以至推殘成因用腦太多操勞過度神經衰弱而影響所致但若有是症切莫視若等閒任令症候日深切宜速識善為調劑庶幾亡羊補牢猶可及也本廠有見及此乃悉心研究察其病理配以對症之劑乃有（參友）遺精片以應患者之需求而為遺精之救星經政府化驗註册給照風行全球此藥乃採用健腦益腎固精補血之特效良藥配製而成對於遺精病確有根本治療之功服後即覺臥眠安適精神舒暢精關堅固即晚止洩久則精神倍增身體益堅而遺精病永遠痊癒矣其功力之神效誠非市上所傳之遺精藥品可比凡患遺洩症者請速服（參友）可由此路而逃生矣

▲每罐減沽價六角▼

△各埠本埠各藥行商店均有代售▽

新民大藥房經理

濟成　南洋　膠東　太和春　至誠　長春堂　均有代售

老牌太史林（印太司令）燈泡

買燈泡要認明此商標

保證滿意

世界各國一致風行

太史林老牌燈泡在中國各地出售已有十五年之歷史，光明省電，經久耐用，售價照前減低，請速認明商標購用，不聽滑頭店家用價錢便宜之燈泡混售。

太史林

TUNGSRAM

老牌太史林燈泡均有上列商標購時務請認明

T-2-36

游泳時搽

能維雅

能增加游泳興趣

游泳興趣，盡人皆知，但鹽水與日光之作用，極易損傷皮膚，故游泳家常於入水前搽用**能維雅**，俾免意外痛苦，因本品含有德國專利藥物「有則麗」，實能深入皮內，發生營養強壯滋潤潔淨作用，而使肌膚健康美觀。

各大藥房均有經售

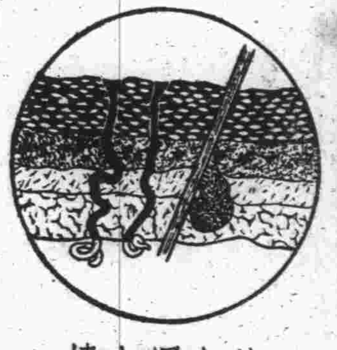

能維雅由汗腺深入皮內之情形

肌膚健美

本市新聞

山東省府 韓主席之公子完婚
請沈市長證婚
沈氏定明晚赴濟

沈市長定二十七日赴濟，慶賀韓主席之公子完婚一節，已誌前報，茲悉山東省政府主席韓復榘之長公子，定於本月二十八日在濟南完婚，韓氏特邀請沈市長爲證婚人，並派員持柬歡迎，屆期赴濟．聞沈市長定於本星期六夜車赴濟參加云。

第三路參謀處長 張國選昨乘輪赴日本
至北海道參觀大操

日政府近將在北海道舉行大操，魯省府特派第三路總指揮部參謀處處長張國選，軍事教育團中校教官秦文斗前往觀操，張秦已於本月二十二日早七時半乘膠路來青，下榻大飯店各節，業已詳誌前報，茲悉張秦二人以大操在即，不暇久留此間，遂于昨日（二十四）上午十一時乘日光丸赴日云。

青市國選所 定二十八日舉行會議
△召集各區辦事處主任
△討論設置投票場地點

國民大會青島市代表選舉事務所，定於本月二十八日下午二時在該所會議室召集各區辦事處主任會議，昨（二十四日）通令各辦事處主任准時出席，茲錄其通令原文於左。

通令 案查本所第六次所務會議議決，通令各區辦事處迅行妥籌本市區域選舉投票場所一案，業經本所以訓令第四十號分令遵照妥擬具報在案，茲爲愼重研究起見，特於本月二十八日下午二時，在本所開會討論各辦事處設置投票場所數額及地點各問題，該辦事處主任仰即準時出席與議，至該區究宜設置若干投票場所及其適當地點，應即參照實際情形，預爲妥愼策劃，以便提交討論，除分令外，合行令仰該處遵照，此令。

又訊，青市選舉所昨訓令各辦事處云，案奉國民大會代表選舉總事務所民字第一二一號訓令，以奉國府令，責成各選舉總監督，選舉監督及辦理選舉人員，嚴予糾正各該地有憑勢壓迫，操縱國大代選情事一案，轉行到所，合行抄發原令，仰即一體遵照，此令，計抄發原令一件。

原令 案奉國民政府第六七一號令開：「查國民大會代表之選舉，於推行憲政，發揚民權，關係綦鉅，中央辦理此事，悉循民意，一出以至公，其在地方官吏人民，自應依據法規，敬愼將事，始以遴選賢能，共同治理，前經本府剴切申令，對於選舉進行，不容有絲毫違背法令之爲，乃據報仍不免有憑藉勢力，壓迫操縱情事，似此不法競爭，不獨鄉望素孚行能並懋之士，無由入選，且將貽選民以不良之印象，殊違國家訓導人民尊崇憲政之本旨，應即責成各該選舉總監督選舉監督，及辦理選舉人員，嚴予糾正，切實誥誡，參加選舉人民，勿稍寬假，並期成斯意，依法行使選舉權，以肅紀綱，而重要政，除分行外，合亟令仰該所轉飭遵照等因，奉此，自應遵辦，除分函并通令外，合亟令仰該監督遵照，并轉行所屬一體遵照爲要，此令。

公安局取締 僧道募捐
令警所照辦

公安局因鑒於本市地面極爲雜鬧，售賣假藥者，及沿門托缽募捐之僧道比比皆是，形同乞丐，有礙觀瞻，昨特電傳各局及各派出所，嚴加取締云。

賈庚臣等販賣烟土案
毒犯審判處之判決書全文

賈庚臣等販賣烟土，前被警察隊獲，經市府烈性毒品人犯審判處分別判處有期徒刑一節，已誌前報，茲將審判處之判決書全文，採誌於下。

青島市政府烈性毒品人犯審判處判決二十五年度烈字第六一號判決。被告賈庚臣，男，現年三十四歲，天津人，住廣西路六十一號，商。徐相臣，男，現年五十歲，河北青縣人，住易州路天安里，商。劉益亭，男，現年四十歲，山東黃縣人，住肥城路文升印刷局，商。郭保同，男，現年二十九歲，山東濰縣人，住濟南路三十四號，商。傅廷軒，男，現年四十一歲，河北青縣人，住觀城路共合里內茶役。王向亭，男，現年四十二歲，山東招遠人，住河南路亞東飯店，經理。右列被告等因販賣鴉片等罪一案，業經本處審理判決如左。

主文 賈庚臣連續販賣鴉片之所爲，處有期徒刑三年，併科罰金壹千元，褫奪公權十年，如無力完納罰金，易服勞役六個月，判決確定前羈押日數，准以一日抵徒刑一日．徐相臣販賣鴉片之所爲，減處有期徒刑一年零六個月，褫奪公權三年，判決確定前羈押日數，准以一日抵徒刑一日，劉益亭販賣鴉片一罪，減處有期徒刑一年零六個月，又吸食鴉片一罪，處有期徒刑六個月，褫奪公權五年，合併執行有期徒刑一年零十個月判決確定前羈押日數，准以一日抵徒刑一日，郭保同幫助販賣鴉片之所爲，減處有期徒刑一年零六個月，併科罰金伍百元，褫奪公權三年，如無力完納罰金，易服勞役六個月，判決確定前羈押日數，准以一日抵徒刑一日，傅廷軒幫助販賣鴉片之所爲，減處有期徒刑九個月，褫奪公權二年，判決確定前羈押日數，准以一日抵徒刑一日，王向亭吸食鴉片之所爲，處有期徒刑六個月，併科罰金三百元，褫奪公權二年，徒刑部份准以洋二元折算一日，易科罰金，該被告並未在押，毋庸折抵，烟土烟具沒收焚燬，賈庚臣販賣煙土所得款洋貳百肆拾貳元沒收，其餘各物發還，劉益亭，王向亭，烟癮，交醫勒令戒絕，陳憲章王林所在不明，停止審判。

事實 緣賈庚臣，徐相臣，均在本市販賣烟土，並用郭保同幫助向買主分送，每送煙土百兩，郭保同得洋一元，所販之烟土均由天津日租界旭街德義樓劉寶貴供給，尤以賈庚臣與在逃之陳憲章自客歲春間即租居亞東飯店房舍兩間，以連續販賣爲業，已非一日，賈庚臣與徐相臣同時由天津販來煙土，賈庚臣四百兩，事前賣與在逃之王林，徐相臣二百兩則賣與濟南張立宗，托傅廷軒播交，遂於本年四月五日由郭保同持往王林及傅廷軒兩家分送，行至莘縣路被警盤獲，送由公安局訊明，派員將賈庚臣，徐相臣，傅廷軒，先後拘獲，賈庚臣並供劉益亭亦在本市販賣烟土，亞東飯店經理王向亭，並吸食鴉片，遂又派員分別拘獲，連同在劉益亭家內搜獲之烟具及包烟土布包四十九塊，報由市政府令一併帶案，經本處提審，案經詳訊明確，認定事實，應即判決。

理由 查右開事實，已據賈庚臣，徐相臣，郭保同，傅廷軒，分別供認不諱，賈之王向亭，劉益亭，亦均供認吸食鴉片屬實，惟劉益亭對於販賣一節，則矢口否認，究竟有無販賣行爲，及應否負販賣罪責自當詳細審究有無證據，以資證明，查賈庚臣供稱，尙有劉益亭亦販烟土，惟係在本市購買，並非自天津來貨等語，證以上項供述，並有公安局在其家內搜獲之包煙土布包四十九塊，（上印有華興魁記等字樣，係七販標記）爲證，則其販賣已有確切證據足堪證明，自應負販賣罪責，據供所有包烟土布包，係歷年因買煙土吸食而積留，備作補襪之用，並因欠賈庚臣煙土錢未付，以致懷恨，故妄扳等語，顯係狡飾圖卸罪責，殊難深信，查該被告等之所爲，實已構成禁烟治罪暫行條例第五條第一項，及第八條第一項之規定各罪，自應依主從各犯分別科刑，賈庚臣連續販賣煙土應處有期徒刑三年，併科罰金壹千元，褫奪公權十年，如無力完納罰金，易服勞役六個月，由其家內搜出之款洋四百四十二元內，有二百四十二元，既供明係販賣煙土而得，應即沒收，其餘款洋二百元，訊明係其妻私有，並所扣非違禁物，均應發還具領，徐相臣，劉益亭販賣煙土，均因生計所迫，情尙可原，應予減輕二分之一，各處有期徒刑一年零六個月，併各褫奪公權二年，劉益亭又吸食鴉片一罪，處有期徒刑六個月，褫奪公權二年，二罪俱發，合併執行一年零十個月，判決確定前羈押日數，准以一日抵徒刑一日，郭保同，傅廷軒，幫助販賣煙土，依正犯減輕，各處有期徒刑一年零六個月，褫奪公權三年，郭保同併科罰金五百元，如無力完納，准予易服勞役六個月，又查被告傅廷軒知識薄弱，所犯情節尤屬輕微，情可憫恕，應再減輕本刑二分之一，處有期徒刑九個月，判決確定前羈押日數，准以一日抵徒刑一日，王向亭吸食鴉片，應處有期徒刑六個月，併科罰金三百元，褫奪公權二年，惟查該被告素以飯館爲業，家無恆產，妻子數人，賴以生活，若長期羈押，則一家數口，無以爲生，而其所開之亞東飯店，亦必倒閉，併准以洋二元折算一日，易科罰金，綜上論結，除陳憲章王林，所在不明，停止審判程序外，合依禁烟治罪暫行條例第五條第一項，第八條第一項，第十五條，第二十條，刑法第三十條第一二兩項，第三十八條第一項，第二三兩款，第四十一條，第四十二條第一，二，三，項，第四十六條，第五十一條第五款，第五十六條，第五十七條第五，七，兩款，第五十八條，第五十九條，刑事訴訟法第二百九十一條，第三百零九條，特爲判決如主文。青島市政府烈性毒品人犯審判處處長胡家鳳，副處長王時澤，主任審判員沉國均，審判員呂錫智，紀錄徐震漢，中華民國二十五年九月三日

成章杯網球賽 第二週程序已排定
─計有十六場─

第四屆成章杯公開網球單打比賽，第二週程序現已規定，計比賽十六場，惟體育場網球場只有六處，故須分別舉行，定二十七日（星期日）上午賽八場，九時起六場，十時起兩場，下午仍爲八場，二時半起六場，三時起兩場，茲錄其程序如次：

程序 上午九時起，朱雪年對陳太沖，趙賢亮對陳文豫，任逸雲對劉步洲，陸仲約對樊幹臣，鄭石朋對譚崇傑，曲庸華對蔡子銘，十時起，劉大對馬五榮，李恩然對侯玉昌，下午二時半起，呂鎬顯對寶金寶，宮守義對陳德孫，段英山對鄧佶人，華裕芳對臧德五，翟耀新對張喜平，胡柱本對鄧．三時起，孫承謨對曹毓燮，王曼卿對張倬霄。　青島

津浦路考察團 昨日午後離青西上
△過濟南赴泰山遊覽

津浦鐵路考察團，一行七人，日前來青考察膠濟鐵路並參觀市政建設，該團在青多日，所有本市建設已參觀完竣，沈市長爲盡地主之誼，於昨（二十四日）午十一時在迎賓館歡宴全體團員，並邀葛委員長及胡祕書長等作陪，席間賓主極爲歡洽，至午後一時許，始興盡而散，該團即於昨午後一時半乘膠路十一次車離青西上，據該團團員謝誠齋語記者，到濟後，即轉車南下，赴泰山遊覽，然後返浦口云。

教育館電台 今晚播音
聖功女中 學生奏樂

本市民衆教育館，特約聖功女子中學同學，於今晚（廿五日）七時，在該館電台舉行播音，茲將該校播音節目，採錄於后，一，提琴合奏，提琴隊，二，鋼琴獨奏，顧藹齡，三，合唱，歌詠隊，四，口琴，陳麗蓮，五，鋼琴獨奏，史秋英，六，提琴合奏，提琴隊，七，提琴獨奏，王寶英，八，鋼琴獨奏，歐陽翠屏，九，獨唱，鍾內山，十，提琴合奏，提琴隊，十一，鋼琴合奏，董棧玲，葉瑜珍，十二，提琴獨奏，吳玉珍，十三，合唱，歌詠隊，十四，鋼琴獨奏，王復生，十五，校歌，歌詠隊。

沈市長視察小學
─昨日到李村區─

沈市長日前在市內視察各小學一節，已誌前報，沈氏前日至四方滄口一帶視察各小學，昨日（二十四）仍由教育局雷局長隨同至李村區內各小學視察，至五時餘返市內，聞今（二十五）日仍繼續至各鄉村小學視察云。　民言

教育局調查 各學校考錄新生人數
製定表式令各校填報

教育局爲調查全市中小學本學期錄取之新生，及各級現有學生人數，特由第二科，製定調查表兩種，限三日內送局，茲將通知原文，及表式兩種，分誌于左。

通知 奉局長「諭：調查本市中小學本學期考錄新生及各級現有學生人數，限三日內辦竣。」等因，奉此，遵經訂製表式兩種，分別調查，除分函外，相應檢附表式兩份，送請查照，務希於函到三日內，照式填報到局，以資彙辦，請勿延誤，爲荷，此致。

表一 （一）年級，（二）本學期學生數，甲，新錄學生數，乙，舊有學生數，（三）上學期學生數，甲，新錄學生數，乙，舊有學生數，（四）備註。

表二 （一）年級，（二）報名人數，（三）投考人數，（四）原定錄取名額，（五）實際錄取人數，（六）未錄取人數，（七）備註。

教育局 提倡教員私人研究
俾學識卓越者發揮識見

本市各小學教員中頗有學識卓越經驗宏富者，惟因課務關係，不克發揮其識見，如能提倡教員私人之研究，予以相當之獎勵，定能喚起研究之興趣，教育局本年度擬辦改進之事項殊多，如由該局人員分別担任編訂或計劃，辦理稽延時日，茲爲集中全市小學教員之才力協同推進起見，擬先行調查各校優良教員，然後分別組織各種改進會，由參加之教員分頭研究，提出意見建議辦法，或編定各種教材，以供採用。　民言

山東大戲院 改演京劇 今日開始

山東大戲院改演京劇之消息，早已傳出，後忽消息日沉，使一般有周郎癖者，莫不望眼欲穿，今霹靂一聲，露演有期，定于今日起登台打炮，戲碼夜戲爲全部「紫赤宮」，二十七日日戲爲全部「琵琶計」，夜戲爲「宮門俠風塵寶鑑」，二十八日日戲爲「御碑亭」，夜戲爲全部「戰汝南」，座價極爲平民化．計日戲「樓下前十一排六角，後十一排四角，樓上前四排六角，後八排四角，碼座二角，夜戲樓下前十一排八角，中六排六角，後五排四角，樓上前四排八角，中四排六角，後四排四角，碼座二角，先期售票對號入座云。

李萬春 今日打炮
演拿手傑作

青年劇家李萬春，定於今日（二十五日）登台打炮，戲目爲李藝員之拿手傑作「林冲夜奔」接演「火併王倫」，李爲春飾英雄潦倒之林冲，悲壯蒼涼，使人生無窮感慨，誠爲不可多觀之佳劇，今日新新大舞台內將有人滿之患云。

北平路小學 得蟒一條
∴將製標本

本市北平路小學，所製各種標本，質量素稱豐美，前獲大型鱷魚一條，業經該校自然專科教員彭化普剝製完竣，茲聞該校於昨日又獲巨蟒一條，身長一丈六尺有奇，刻已動手剝製，據彭君云，除蟒皮可製標本外，其骨骼亦可製成標本，一舉兩得，想該項標本製成後，不特富有教育價值，且復爲該校博物館生色不少云。

兩對野鴛鴦 被警打散

平度婦人萬張氏，年卅四歲，膠州婦人李孫氏，年三十歲，二人同居於博興路一百號，專以勾搭男女私交從中取利爲生，該二婦本人亦留客，且時常白晝閉門宣淫，昨（廿四日）午十二時許，有王姓姜姓二人，前往尋歡，正在戎馬頻來之際，警察闖進，遂將兩對野鴛鴦帶所轉送分局訊辦云。

駐濟日領有野 今晚返濟

駐濟南日領有野日前來青與青日領西春彥商洽公務，定今日（二十五）晚十時乘膠路一次車返濟云。

日視察團 昨離青返國

日本神戶商工會議所視察團，一行葛野等十八人，于二十二日晚由濟來青，二十三日參觀本市各工廠，昨日（二十四）乘日光丸返回日本云。

常明鑾帶現洋 被警查獲
送公安局訊辦

昨日下午六時半，在青島車站有一搭客，身負布袋，甫下車，即被公安一分局查車警士尹俊德，由其布袋內搜出現大洋一百元，此人自稱名常明鑾，年四十五歲，即墨人，住城陽某煤廠，此款係代海泊路源興大積帶云云，警察遂將人錢一併帶入分局，轉送公安局訊辦云。

慈幼托兒所 壽張路分院師生旅行
每星期三作郊外之遊

本市慈幼托兒所壽張路第二分院業於上月正式開學，所有各項設備，以謀兒童福利，現均辦理齊全，茲聞該分院主任尹蘊中，因鑒於秋初正宜作郊外之遊，藉以鍛鍊兒童身體，現已規定於每星期三上午九時乘坐托兒所接送車赴郊外遊覽，昨日該院全體師生已赴海濱公園等處遊覽云。　正聞

籃球比賽 廿六日在山大

籃球勁旅蒼隊籃球隊，乘戰勝之餘威，再約膠濟隊，假山東大學體育館會師，戰表刻已遞出，交戰時間爲二十六下午八時云。（青島）

招待處遊嶗車 路線變更
祇開華樓宮 不至華嚴寺

市府招待處主辦之秋季遊嶗專車，已定自本月二十七日開駛，惟所定單日行駛之華嚴寺，青山，黃山，大清宮路綫，現因該路沿綫河底構過多，行駛艱多不便，已中止開駛，將來將按雙日所定之華樓宮，大勞觀，北九水路綫逐日開駛云。　青島

各警所繪製 管轄域圖
一星期後即可完成

公安局自將各路門牌改爲奇偶數後，曾令各派出所繪畫管轄區域圖，俾民衆明瞭隸屬區域，茲聞該圖正在繪製中，約一星期後即可完成，呈送該局，分

公安局培植統計人材
訓練班添設統計學一課

統計原則，删繁就簡，化繁爲整，在求精確，而務實用，舉凡社會風俗及民情商業等各項已往之事實，均可作未來之參證，是以統計一項，與地方行政之興革，實有密切之關係，然辦理統計者，既須學識，尤重經驗，公安局擬于本年度內於初級訓練班學課內添設統計學一課，俾巡官長警均具有統計之門徑，而對於公安局各科處區隊所組辦理統計人員，每月由該局統計股召集會議一次，研究各項統計之進行，以期完善云。

小偷深夜挖牆 未得進屋
被人衝跑

市外前嶺莊復興湧雜貨鋪鋪掌宋樹錫，年來營業甚爲發達，二十三日晚十二時，有一小偷持鐵器挖該號之牆，意圖進內竊取物件，適宋某之弟由外看戲歸來，小偷見事不妙，遂拔腿飛跑，雖欲在後追趕，但望塵莫及矣。

張惠吞鴉片 意圖自殺
◉經醫救治 ◉無性命憂

江蘇淮安縣人，張惠，年三十二歲，現在金城銀行充當工友，昨日（二十四）下午三時，因細故與家庭發生口角，遂負氣外出，以兩元錢購買鴉片，帶赴金城銀行上班，未幾遂將鴉片暗自吞服，歷十數分鐘，經該行茶役發覺，見張某面色慘白，不能言語，遂報告賬務，用車送張初醫院醫治，經該院高大夫灌救，始漸蘇醒，當無性命之虞云。

郵局通告

嗣後每星期日堂邑路郵局接收航空掛號，及快遞郵件時刻，將自上午八點起至上午八點三十分爲止，倘在八點三十分以後，寄件人仍欲交寄航空郵件者，亦可接收，惟須隨次日之飛機寄發，上項規定係特爲便利寄發航空郵件之民衆而設，其他本局櫃台於星期日辦理之事務，仍行照舊，即自上午八點三十分至上午十點三十分，除俟將來如有變更，再行通知外，合行通告週知，此告。

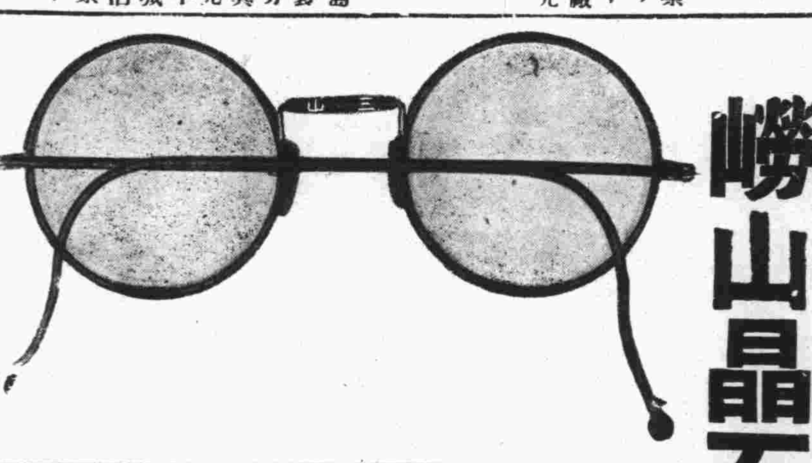

嶗山晶石眼鏡專造家

本店新得嶗山大宗茶墨水晶石現已做成各式眼鏡零售批發定價特廉購者從速勿失良機不合同換如假包退外埠函購惠款即寄

注意

晶石地道假冒必多請各界認明本店招牌仿單庶不致誤

青島 三山眼鏡老店 謹啓

北平路二十九號

恕訃不週

寒門不幸蹇及繼室宋氏淑德悼於民國廿五年國曆九月廿一日（夏曆八月初六）子時疾終內寢距生於清宣統元年夏曆正月十四日吉時得年二十有八歲在殯當即命男甲昌女淑芬等親視含殮遵制成服茲擇於國曆九月廿五日（夏曆八月初十）日辰刻治喪午刻發引未刻安葬於青島萬國公墓叨在

戚世友族鄉 誼不敢不告謹此上

聞

杖期生李瑞卿抆淚頓首

哀子東甲金昌泣血稽顙

哀女雪淑秋芬泣血稽顙

鼎惠懇辭 如蒙

賜唁請寄 青島 關山路青島時報館 滋陽路四號本宅

吉房出賣

茲有坐落濰縣路門牌六十號私有地二層樓房一處計四十二間，又濰縣路門牌第六十二號私有地二層樓房一處計三十二間，又即墨路門牌第十一，十三，十五號私有地樓房一處計七十五間，又東鎮龍門路門牌第三號公有地平房一處計十九間，上開房地均願廉價出讓有願要者請到交通銀行信託部接洽爲荷

徵求華股或華經理

茲有某外商店在本市開辦多年營業發達現欲擴充業務擬在首都設立分店徵求華股或華經理合作但以能出資現金六千元者爲合格一切條件從優有意者請賜函本市郵政信箱第二六八號再約期面談

遺失聲明

啓者鄙人自民國二十二年十二月所領工務局發給使字第三三三七號使用執照嗣因不愼遺失無着除呈請工務局另行領補外特此登報聲明

觀海二路朱子明啓

電報招領

茲有左列電報，投送不出，存本埠廣西路電報局待領，請收報人本人或倩人備帶圖章，至該局領取。（電話．五六一五號）

一．由濟南來致交青島膠濟路黨部周燕蓀

遺失作廢

敬啓者敝公司由公安局所領之三〇〇一號車牌於本月二十二日遺失除呈報公安局補發外特此登報聲明

亞當姆斯公司啓 九月廿四日

聲明房圖遺失作廢

啓者鄙人於民國二十年經華處牛乳公司譚先生允買妥姜某二層樓房一所坐落地址以前臨淄路十五號今泰山支路一號與市政府官紙契約一概遺失除呈請青島市工務局補發此項遺失房圖官紙契約無論何時發現作爲廢紙恐未週知特此登報聲明此啓

張華山啓

各地新聞

華北漏稅貨物 另開途徑南運
離開鐵路用汽車運輸

濟南快信云，華北走私區域自沿津浦線擴展至魯後，曾經海關防止路運走私總稽查處濟南分處數度緝獲，迭起波瀾，毆打海關人員，及鐵路職工，在我方關稅雖無壁壘之可言，而走私者確有窒礙不能通暢輸運之感，故避免鐵路稽查另闢走私蹊徑，是以近兩月來鐵路上之漏稅私貨殆已絕跡，表面上似已獲得緝私功效，而骨子裏却正積極醞釀，現在果成事實，吾人試離開鐵路線到魯一帶沿途留意觀察，即可見到許多載重汽車三五成組，魚貫南來，每一車中均有運私主人高踞其上，以作闢路先鋒，我方雖目擊此況，竟莫可如何，聞其走私途徑，係由天津偏用汽車，分裝南運，經魯北樂陵武城，德平等偏僻縣份，至洛口過黃河而抵濟南，再陸續分銷山東腹地，或更由此南下，其每輛車租均在七八十元上下，載運貨物，仍以白糖人造絲及捲烟紙爲大宗云。　廿三日

交部整頓 郵電航生產事業
招商局擬逐年添新輪 自購汽車運邊陲郵件

南京通信，交通部所屬國營生產建設事業，其犖犖大者，厥爲郵政總局，郵政儲金匯業局，有無線電報，國營航業，航空等事業，所有現在建設情形，頗爲國人所關心，記者茲錄誌其進行各情如下，以供研究經濟建設者之參考。

籌設火車郵局

（一）郵局 於清季創設，民國十七年，交部改革郵政制度，二十年改訂組織法，設郵政總局，管理全國郵政，理局共分二十三區，一二三等郵政局共一千九百八十八處，代辦所九千七百六十九處，近以各省公路，逐漸發展，將來擬規劃自購汽車運載郵件，先在成渝公路試辦，再次第推行陝甘雲貴各省，於靠近火車站建築郵局，並將路軌接通局內，以便運輸，增設行動火車郵局，以便郵件得在車上分揀封裝，並改善各局設備，籌省郵遞時間，增加公衆便利。

郵政儲金業務

（二）郵局儲金匯業局，即於民國八年七月一日創辦，十九年三月十五日與郵局劃分，匯兌事務，由各局兼辦，計國內通匯局二千二百二十七處，代辦所五千零九十七處，又國際匯兌局二百十二處，其儲金係以郵政財產作担保，運用又極謹慎，信用穩固，故民衆樂於存儲，近年以來，農村破產，全國皆謀救濟之策，郵儲方面亦特別注意，以前所收儲金，皆集中都市，現擬以一部分運於農村，使資金得以流通周轉，於內地已與吳縣崐山長沙，建築倉庫，辦理農產抵押，促進生產，將來擬逐漸推行全國，活動農村金融。

電報勉可維持

（三）所屬各電報局，於清季光緒五年創始，民國元年，交部接收郵傳部，設電政司，民國十七年，裁撤全國電政總局，歸併電政司，重行規劃管理區域，分全國爲二十一區，各區電報局所共計三百餘處，最近數年，經濟上雖無特殊進步，而的盈補虧逐漸可以維持，該部以電信財料，大部份仰給國外，漏巵甚大，擬將來於需要時，酌設工廠，自造，並擬將各項主要材料，分年逐漸擴充，以供需要。

擴充國際電台

（四）國際電信局，國內各無綫電台，民國十九年十二月，國際大電台成立，交部因設立國際電信局，專以辦理無線電之國際電訊事宜，全國無線電台計八區，每區設總台一座，各區分台共計四十餘處，廣播電台一處，無線電報成本經濟，建設簡便，故歷史雖暫，已遍設全國各大埠，而達邊陲，自中央中俄兩路開放通報，中美增闢馬凱電路後，事業日形發達，該部爲靈通國際消息起見，決將上海國際無線電台加以擴充，增設邊遠電台與船舶通信之海岸及江岸電台，並擇要添裝高速度自動收發報機，以便提高通信效率。

統一長途電話

（五）直轄各電話局，於清光緒二十年創始，市內電話，現有三十二處，採用自動機者，計南京，天津，青島，武漢，上海五處，長途電話管轄處六處，由電政局兼管長途電話者，十餘處，關於長途電話網，除已建設之九省長途電話外，擬於其他各省分年依次建設完成，惟各省自辦長途電話與該部所辦者，線網重複交錯，該部擬即分別與各省接洽，從速統一事權，以便管理。

發展航業計劃

（六）國營招商局，於清季創始，民國二十一年收歸國營，力加整理，由交通部設法添造海輪四艘，一面將局及輪船碼頭棧房加以改良修理，近數年來業務已有起色，最近更進一步，遵照行政院命令，將該局改組，先行整頓人事，其次再及各輪棧碼頭，循序漸進，招商局現有江海輪船除新造之海元等四輪外，計有江輪十一艘，海輪十三艘，其中多數船齡均在三十年以上，不適宜於航行，而且每年修理費用支出頗鉅，欲擴充業務，非添置新船不可，擬逐年添置新輪，分配於各航線，先駛南洋一帶，俟稍有基礎，再推廣至歐美各地。

航空漸有起色

（七）中國航空公司，十九年八月改組成立，現在已開航之線，計滬蜀綫，滬平綫，滬粵線，營業狀況，二十二年後，漸有起色，事實上表示足證達於費用較少而成績良佳之理想途徑，該部以我國疆域遼闊，現在全國航空運輸綫路，自屬不敷需要，擬規劃擴充全國航空綫網，分期建設完成，以利邊遠省分之交通。（八）歐亞航空公司，航線計滬新綫，平洛線，平粵綫，及蘭甯線，滬新綫祇達蘭州，所有各航站之客運貨運，均已到達蘭州及蘭州出發者較爲發達，該部以各公司所使用飛機及零件，均係國外輸入，甚至重要修理，亦須依賴國外，擬爲設一修理廠，其餘如安全電台，及定向無綫電台照明設備，亦均在規劃中。　二十一日

蘇省府計劃 開墾蘇北濱海鹽荒
由上海銀行界借款 分期進行五年完成

清江浦通信　蘇北沿海漣水，鹽城，阜甯，東台，南通等縣鹽荒，面積之袤，計達一千三百餘萬畝，情乎未盡墾發，土含鹹汁，不宜耕種，以致未克地盡其利，物暢其流，蘇主席陳果夫氏，鑒於富源所在，力籌繁殖，第以需費浩大，籌措不易，曾商請上海銀行界投資進行，滬銀行界即組織視察團赴墾區調查，擬組設蘇北濱海信託農場，專營墾區全部有利工程及一切生產事業，惟以款細工鉅，自非分期籌辦不爲功，乃經商定蘇省府與滬銀團分期籌借一萬萬元，並先由滬銀團籌款八百萬元，關於初步工程，開闢運河已完成一部份，至第二步保護海河濠岸工程，需款約兩千三百萬元，預計五年中可完成，俟此項工程完竣，墾區水旱可以無慮，五年水利工程完成後，即進行第一步生產計劃，第一年借資四千萬元，週息六厘，開墾荒地一百萬畝，每畝以四元計，可得五百萬元，第二年借資一千萬元，開墾荒地五百萬畝，生產三千萬元，第三年借資二千萬元，開墾荒地五百萬畝，生產六千萬元，第四年借資一千萬元，第四年生產即可有一千五百萬元，第五年生產可達一萬三千萬元，五年之內，設立生產銀行，所積資本可超一萬萬元，足數担保債務，預第六年後，開始還債，計五年內至少盈餘六千萬元，斯時墾區地價至少可增加三倍云。

廣東宏興藥房出品

鷓鴣菜

每盒四角五分

警告　買「鷓鴣菜」要認明盒上紅圖記—以免誤買僞藥—　買「鷓鴣菜」要認盒上進貨號碼—以免誤購陳藥—

鷓鴣菜 耑治小兒一切疾病 疳積，蟲積，吐乳不思飲食 日受驚嚇 夜睡不寧 夜出冷汗 痧子痲痘 時感冒 傷風咳嗽 發熱發冷 肚痛頭痛 面黃肌瘦 舌有厚苦 腹部泡實 睡後磨牙 肛門癢 糞有泡 大便結 小便白 肚疴水瀉等症 藥到病除 奏效如神

凡包裝及仿冒字句多與鷓鴣菜相同而僞名稱不同者其藥必不可靠想魚目混珠也

鷓鴣菜功能保障兒童健康，盛譽極佳，銷路最廣，市上難免有僞藥或陳藥混售，購者務須特別注意包裝式樣及盒上圖記進貨號碼，以免誤買誤服，誤事誤人。

▲贈送鷓鴣菜第十三期效驗報告函索附郵二分即寄

▲至誠藥社專售各地良藥，極負盛譽▼

青島至誠藥社經理　並無第二家

總店：青島東平路三十六號（電話五一七五號）
第一支店：青島中山路國貨商場內（電話六六四〇號）
第二支店：青島東鎮歷城路二十三號（電話六一八二號）

電話購藥可以專送

發財

電話購買即刻送到

外埠函購加郵一角二分

航空獎券　第廿七期　全張十元　每條一元　在上海開　十月十日

福田獎券　青島湛山寺　每張五元　在青島開　十月十日

黃河獎券　第十八期　每張一元　十月十五　在北平開　頭獎兩萬

航空獎券　批發　價廉

青島至誠藥社經售（電話購買 隨呼隨送）
青島東平路三十六號（電話五一七五號）
青島中山路國貨商場內（電話六六四零號）
青島東鎮歷城路二十三號（電話六一八二號）

痢疾

神妙奇效丹，每付一角五分，專治紅白痢疾墩肚

白癜瘋藥

每料二元八角

自強丹

中央衛生署化驗 禁煙委員會張主席題字 專戒鴉片白面紅丸毒癮不誤公事無痛苦 每盒二元函購加一

戒煙良藥 **黑海星**　戒時照常吸煙 自能見煙生厭 毫無痛苦 每盒一元二角 試用盒六角

電話購藥可以專送

青島至誠藥社獨家經售（並無第二家）
總店：青島東平路三十六號（電話五一七五號）
第一支店：青島中山路國貨商場內（電話六六四〇號）
第二支店：青島東鎮歷城路二十三號（電話六一八二號）

英文

實事求是

欲求英文之根基或深造者請來問我是則對於已往之蹉跎當能有所覺悟而知所問津也除設班教授外並應外界公館或團體之聘祈來函接洽印有詳章函索即寄

湖北路三十四號　遠東清潔所毛秉信啓　電話六二四七號

山東大戲院

座價　日戲：樓下 前十一排六角 後十一排四角；樓上 前四排六角 後八排四角 碼座二角

座價　夜戲：樓下 前十一排八角 中六排六角 後五排四角；樓上 前四排八角 中四排六角 後四排四角 碼座二角

▷時間　日戲下午一時起演　夜戲六時半起演◁

今日停演一天　明日開演京劇

唱做俱佳唯一鬚生 **崔鍾麟**
禮聘全國 蜚聲色藝 雙絕古時 兩裝青衣 花衫唯一 坤伶泰斗 **林縵雲**
初次來青 南北聞名 梨園明星 文武全才 正宗老生 兼演紅生 **張文卿**
譽貫南北 初次來青 優等青衣 花衫 **張婉雲**
勇猛長靠 短打 第一武生 **關雁儂**

傅長寶　于鳳霞　張燕亭　蘋豔蓉
美豔坤伶 花衫小丑 **新靈芝**
青衣花衫 坤伶 **張秀琴**
久負盛譽 方巾名丑 **鄧麗峯**
唱做兼全 架子花面 **閻春泰**
著名坤伶 青衣花衫 **蘋豔秋**
唯一坤伶 青衣花衫 **筱翠如**
蘆桂茂　韋永森　李福才　閻錫芝

劉化鵬　孫九齡　安慶順　夏金奎　費慶宣　牛占榮　臧福壽

三天打炮戲目
廿六日 夜戲 全部 紫赤宮
廿七日 日戲 全部 琵琶計　夜戲 全部 宮門俠（風塵寶鑑）
廿八日 日戲 全部 御碑亭　夜戲 全部 戰汝南

先期售票 對號入座　票已擇妥 概不退換

售票時間　上午十時至十二時　下午半時至十一時

免票一律暫停

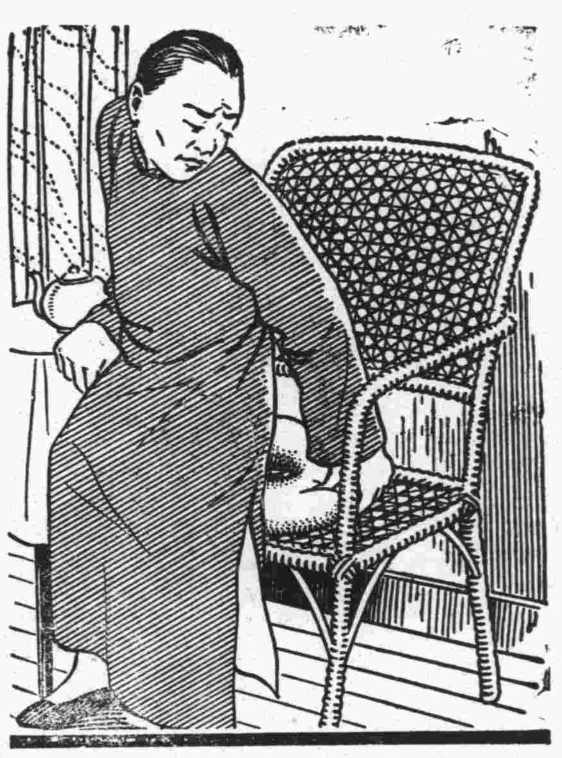

一舉一動均感痛苦

如果有人知道眞正痛苦是怎樣回事那麼痔瘡患者可算過來人了患痔人們坐立痛苦無非痛苦且不僅痛苦已也痔之能予人體弱神衰較之其他任何單純疾病爲尤甚而患者每以不便告人苟未至須要開刀之劇烈情形往往祕不求治其實君若患痔不宜如此延誤須速服用清導丸清導丸功能和平而却徹底的清除食道俾腸中不留積滯如是情形則自趨於平順不僅收效一時是將痔瘡全部起源而根本糾正之

鎮江新河鎮鎮長王君韞如來書云『鄙人素患便祕痔瘡每遇大解不暢痔即發作惟自服用清導丸後腸潤便利痔疾亦從不復發曷勝感佩之至』

要免痔瘡便祕頭痛肝火胆疾要防腹瀉痢疾但請不時一服清導丸便知其功效迅捷可靠爲何如也

各藥房皆有出售或向上海江西路四五一號韋廉士醫生藥局購買每瓶大洋七角六瓶三元五角郵力免收

新消息！

您　以前在別處所拍的照片有不滿意之處　以前在別家照像館有所要求而未辦到之處　的面部過胖或過瘦或眼睛大小不均或其他殘疾而欲得一完美無瑕之照片　欲爲玲瓏可愛的小寶寶拍一張天眞活潑而無呆板笨滯的照片　嗎

若要解决上項問題請到 **時代商行** 攝影部當能解决一切並担保十二分滿意

時代攝影部技師係華北攝影專家龔伯棠君担任現爲紀念開幕優待主顧拍一份甲種照片可得加倍放大一張乙種照片可多得原片一張本月月底即行截止萬勿錯過好機會

時代商行攝影部在中山路轉角德縣路口電話六六〇六

皮膚聖藥 愈膚膏

去濕止癢唯一良藥

主治、脚濕疔毒　疥癩癬瘡　胎毒濕疹　凍傷痔瘡　黃水瘡症

貴族藥式的品平民化　價格定價每盒一角二角及三角者三種

總經理青島南洋大藥房　濰縣路電話五八四二號

分經理烟台南洋藥房　龍口北洋藥房　其他本市外埠各藥房均有經售

儲蓄存款

大陸銀行儲蓄部

利息優厚　種類齊全　會計獨立　責任無限

章程隨時送閱

地址中山路　電話五六一七八

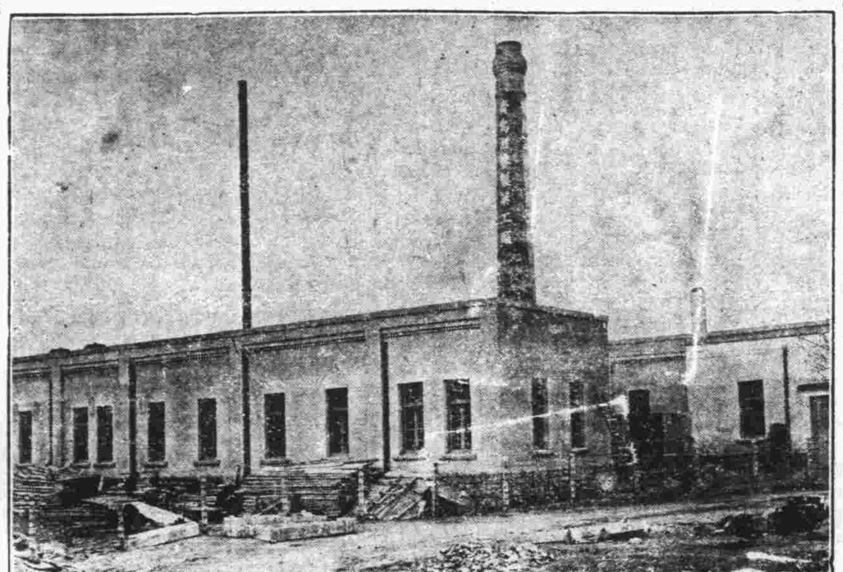

價廉味美

購用者可由工廠直接送到

機器自造

各種滋養餅乾
各種滋養櫻花糖
各種滋養牛奶糖
各種西式糖菓

青島滋養軒製菓工廠　電話三五二二五號

中山路總發賣處 **滋養軒** 電話二四八三號

牛奶部 青島牧場　電話二二一七六號

早婚者鑒

價目　每瓶大洋一元

先天本原不足　後天調養失宜　更益以早婚斲喪　於是真陰告竭　而精液薄　氣血兩虧而腎水涸　未屆不惑之年　而已頭髮花白　縐紋滿面　或兼夜夢遺精　日久則成陽萎不舉　而種子維艱　危險孰甚

華爾德遺精藥片

為治療遺精病之根本良葯　不論新舊輕重病症　或有夢而遺　或無夢自洩　均有奇效　服後必能當夜止遺　漸復康健　靈驗無匹

各處葯房均售

上海泰和西葯公司總經理

四方路三十一號

青島漢美大藥房總經理

電話三五〇八號

本埠各藥房均有代售

鈴木醫院廣告

啓者，敝人服務醫學界，垂二十年，初在滿鐵醫院担任產科主任有年，兼關東廳醫官，嗣在大連醫院創設鈴木醫院，後於民國七年來青，開設鈴木醫院於新泰路，專治一切小兒科，內科，花柳科，對於婦產科，尤具特長，凡一切難產之病，一經診治包管立即產生，且能保全母子生命，對於婦人產科手續敏捷，在青是手屈一指，對於產婦手術完善，手成春院內看護特多，病室清潔，對於看護病人格外週到，對於中國人方面特別優待，院內有精通日語劉君從先担任翻譯，凡患病者即來院診治便知言之不謬也。

本院新泰路電話二二零一　在本院診治
分院臨清路電話三零零九　在分院診治
產婦科　小兒科　內科　性病　物療科　急病隨時診治

醫學士院長鈴木健吉　新泰路十一號

青島萬國體育會賽馬廣告

會址：山東路曲阜路十八號三樓　電話：三千八百零二號

本會定於九月廿六日（禮拜六）舉行慈善賽馬，計賽十三次。搖彩統票每號售銀十元。

又於九月廿七日（禮拜日）舉行常賽，計賽十三次。搖彩統票每號售銀十元。

緊要啓事

一、本會賽馬日期，除每逢禮拜日照常賽外，最近復於每星期六，增加慈善賽馬一天。

二、最末一次之小香檳票，自第三百零一號起，寄託中山路最昌，亨得利，青元，元成，及日本商店等代銷處，預先出售，每張一元，該次彩銀特多，欲購請早。

周大誥啓事

日來多蒙各方存問，至爲感激！惟鄙人常因事他出，以致下顧諸君，空勞高軒，深爲歉疚！嗣後倘蒙垂詢，請先行電話關閉，當約期候教。謹啓　電話二七八三號

青島市慈幼托兒所附設小學預備班招生廣告

一、班次：小學一年級預備班
二、名額：暫收二十名
三、年齡：六歲至八歲
四、性別：男女兼收
五、費用：按本所幼稚園收費辦法徵收並每月加收學費二元（詳章備索）
六、報名：本月二十九日截止
七、考試：隨報名時施以測驗
八、開學：十月四日
九、校址：大學路五十四號慈幼托兒所

大連汽船會社廣告

夏季往復客票減價

敬啓者敝行航行上海之定期船每隔一天開行一次其行駛穩速素承各界贊許刻屆夏令往返青滬二埠之旅客日見衆多茲爲酬答惠顧之雅意起見特將一二三等客票自六月起至九月底減價發行各界諸君盍興乎來往復票價列後

	青島至上海	上海至青島
一等	八十五元	同
二等	六十元	同
三等	十八元	同

有效期間九十天

大連汽船會社青島謹啓

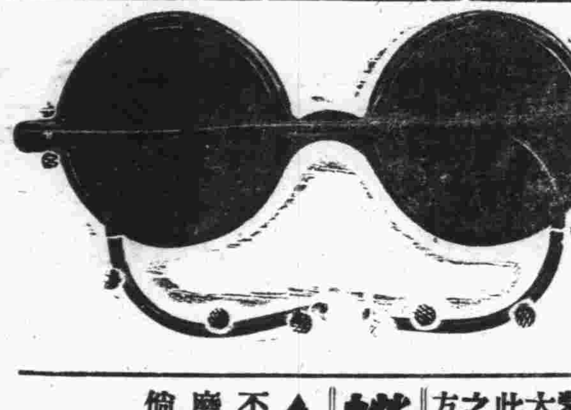

嶗山晶石眼鏡老店

本號在青開設三十餘載專採辦嶗山茶晶墨晶水晶等石自製濤形平面養目近視老少中花等鏡貨眞價實童叟無欺久蒙各界贊許最近由嶗山石人河村北鷲山衛之西南發現大批晶石成色特佳爲數十年所未見盡被小號所購得現將此項晶石加工製成各式眼鏡爲報答主顧起見凡門市零售之貨俱按發價實價不有虛偽折扣欲養目者請嘗試之方知言之不謬也

▲注意▼　小號最近得到各種晶石特多因工廠狹小不敷應用特別大加擴充添加工人若干加工製造並代客劃磨手工特別迅速取費極廉如定作茶晶近視花鏡三日取件倘蒙賜顧無任歡迎

三山誠眼鏡老店謹白　青島即墨路西首道北　電話五八六三號

中國總經理天津正孚行青島批發處

漂亮話

—精明女士，應該知道—

普通用雪花霜膏，均係硬脂酸加以苛性鹹製成，含多量之刺激性，普通香撲粉，多係鉛粉製成，內含重量鉛質，常久用之，不特無細嫩皮膚特效，且有益加憔悴，使面皮色素沉着，而發生雀斑面刺等患之可能！

面母…香膏…香粉

乃皮膚科專家最新創製，以乳酪及珍貴藥料，用化學的方法製成，含多量養氣及蛋白質，確能白嫩肌膚，治療雀斑，收斂毛孔，潔淨皮脂，富有深達作用，一經與皮膚接觸，即直入毛囊孔，滲透皮脂腺，無油膩粗糙不潔等之流弊，清潔爽快，芳香可人，且無刺激性，四季咸宜，與普通膏霜香粉不同，貨高價廉，請即試用，保能滿意。男子剃鬚後，用面母香膏潤澤皮膚，尤爲相宜。

◆復美化學藥物公司精製

●各大藥房洋貨店綢緞莊均有經售●　青島海泊路四十六號佛慈藥廠分發行

試觀君之舌苔

著名醫師示君以如何治法

舌苔厚膩，或轉晦色，是乃腸道排泄弛緩之象徵。於是糟粕停滯消化區中，口氣穢濁，體生惡味，接踵而至，雖能每日大便，未必即爲不患便秘。因此種排泄，有時已延緩多時而不自知也。

欲使腸道逐日排泄有序。惟有依法服用燕醫生補丸，倘口氣穢濁或體發惡味，而由腸中滯有腐敗宿物所致者。則服此丸後，定見即刻消滅。

燕醫生補丸，擅治便秘及便秘所致之種種疾苦。例如肝經不和，腦力衰弱，血液不清，頭痛發熱等症。藥性安全溫和。久服並不成癮。所費殊微。獲益實大。各大藥房均有出售。倘貴地無此丸出售，請函致上海博物院路一六一號老晉隆洋行有限公司可也。

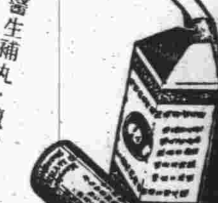

務購燕醫生製品勿用其他代替品

試服券　燕醫生補丸備有試服小包如持此券向本地藥房購買每包祗取國幣三分

各貨號如承接洽經銷，亦請直接來信，不勝歡迎。

(4)

北京康家馳名

虎骨追風丸

獨門祕製　唯一妙藥　並無二家

（專治）半身不遂　腰痛寒腿　四肢麻木　筋絡拘攣　風濕骨痛　癱瘓痿痺

此丸係我康家祖傳祕方靈效昭著早已各省馳名近有無恥之徒在平津假冒魚目混珠希圖影射我藥望購者認明康乃安祕製爲眞以免誤病兩方幸甚▲此藥舒筋活血善通十二經絡行週身骨節專治男婦新久受風受寒腰膝肩背筋骨各部疼痛肝風氣串四肢麻木手足浮腫半身不遂閃腰岔氣跌打損傷以及十年二十年老寒腿服過千方百藥醫治無效者速服此丸負責准保痊愈▲每丸二角五每匣十丸大洋二元△象貼虎骨膏功效尤速△大張一元小張六角另有主治詳細仿單

固精健體 全牛補腎丸

立止夢遺　滑精　專治男子腎虛陽萎

此丸專治男子腎寒夢遺滑精房癆過度精冷精滑陽萎早洩快感缺乏久無子嗣癆傷咳嗽腦系不足記憶退減頭目眩暈腰酸疲倦凡男子一切腎虧精神不足四肢無力飲食無味等症服用此丸元陽立充體健食增精神換發誠男子寶品也價目每盒大洋一元

女科靈藥 調經養血膏

此膏本醫家傳祕方功效神奇與衆不同專治婦女經血不調前趕後錯忽多忽少紫黑成塊血崩白帶行經腹疼腰酸積氣及寒凝滯癥瘕左條右塊面黃肌瘦盜汗咳嗽子宮虛冷久不受孕一切氣血兩虧血經百病婦女經閉乾血癆症服用千方百藥不拘醫治無效者速貼此膏立能奏效每貼一元小張六角內服本藥者方祕（調經養血丹）功效尤速每盒一元加料二元另有主治詳細仿單注意認明北平康乃安祕製爲要

肝氣大王 舒鬱平肝丸

此藥專治男女新久肝氣不舒暴怒傷肝憂思傷脾飲食傷胃以致胸結兩脅膨悶脹滿胃腕刺痛嘔吐吞酸噯膈反胃倒飽嘈雜不思飲食心跳神倦怔忡驚悸面黃飢瘦腰背抽疼四肢麻木一切肝鬱肝氣諸症無論新久均能立奏奇效惟於肝風一症尤有特效不但立止久服確保除根永不再犯價目每盒大洋一元另有主治詳細仿單

▲青島分銷處　泰和堂東鎭威海路　會海藥房費縣路九十一號　太和春金鄉路南首二十一號　福海藥房黃島路中間五十一號

▲濟南分銷處商埠小緯六路北口大仁堂藥房

▲總發行北平前門外興隆街弘慶寺福安醫館　外埠函購另加郵費兩角信直寄北平總號款到立寄不誤招請代理另有詳章

無敵牌擦面牙粉

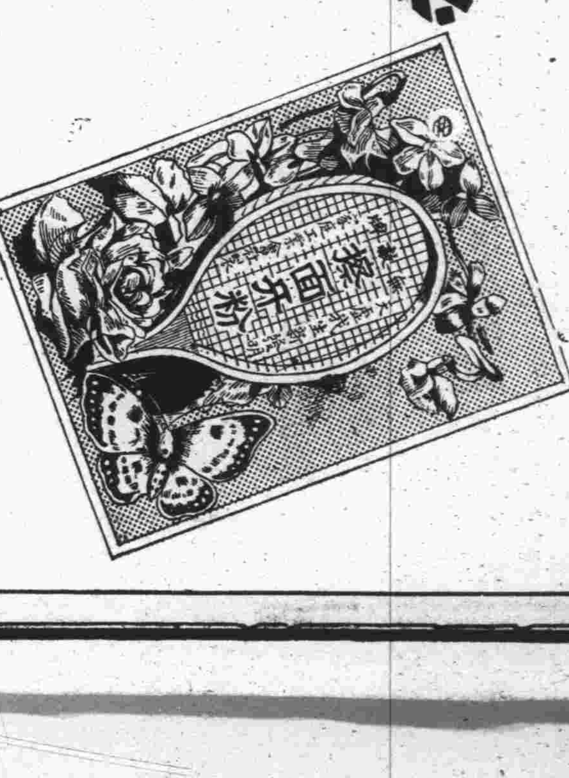

頂頂老牌　國貨牙粉　擦面擦牙　十大功用

家庭工業社出品

凡有人烟之處皆可隨地隨時購到

青島經理中山路福順泰　華北經理天津東興棧

屈臣氏美加多
香甜瀉油

「舊式瀉油氣味惡劣極難入口對於嬰兒及小童尤甚本藥房爲代替起見特製此種香甜瀉油氣味佳美服飲極易功能滌除腸臟積械有緩瀉之功無大瀉削伐之弊誠爲小兒必需之品抑亦成人必備之物也

屈臣氏
痞積花塔餅

虫積之兒童必身體瘦弱面色青黃重者腹部異常膨脹他如腹痛咬牙擦鼻糞門見癢食慾不常等此外尚有於大便及唾液中發現者或未成形之虫人之目力不能辦識者故無論何時有以上之象徵即宜服此餅方免虫積之患因此餅功能殺虫去積回復兒童健康

屈臣氏小兒平安水

嬰兒之消化機能極爲薄弱若食品偶不調和或食過飽或哺食不依定規時間每易發生腸胃疾病如消化不良嘔乳仍積絞腸腹痛氣脹急驚百日咳身體發熱啼夜不安等症若以此藥水無不藥到病除關於嬰兒出牙斷乳時之一切疾病奏效尤速無病嬰兒服之能防患未然永保嬰兒健康誠嬰兒至寶鎮宅良藥

各大藥房均有出售

NEO Pedinal

嗎啡·鴉片·海洛英　速斷癮新藥

新北地那兒

【特長及適應範圍】鎮痛、鎮靜、鎮痙作用迅速如火、對胃腸瘀痺及習慣中毒之性全無、且長期使用、毫無增量之必要、故以少量能治嗎啡、鴉片、海洛英等之中毒症、可謂新種脫除療法、最適最良之新藥也

【用法】一回一cc一筒　注射於皮下　或筋肉之內

【包裝】注射液　一、一cc一〇管盒、一、一cc五〇管盒、一五cc瓶盒、三〇cc瓶盒

藥片　一〇片子盒、三〇片子盒、一〇〇片子盒、二〇〇片子盒

【主要特約分售處】

青島　山東大藥房　青島　濟美大藥房　濟南　安原大藥房
同　井上誠昌堂　同　濟成大藥房　同　[illegible]公司大藥房
同　石井公濟堂　同　新民大藥房　同　天[illegible]堂大藥房
同　渡邊春陽堂　同　神州大藥房　同　[illegible]
同　金木盛大堂　同　惠東大藥房　同　[illegible]

【各埠有名藥房均有分售】

實業部批准　註冊商標

仁丹牌牙膏　潤質牙粉

質料純粹
殺菌除垢
潔齒迅速
健固牙磁
口腔爽快
置久不變
質量豐富
價值低廉

各地均有出售

總行　日本大阪　森下博大藥房　分行　天津漢口　仁丹公司　總經理處　上海　東亞公司仁丹部

德國內分泌大補劑

壽爾康

現時代的新青年
必須具備：
靈敏的腦力　健美的體格
方可着々勝利　事々成功

君因思想過度而神經衰弱乎？君因手淫斲傷而陽萎遺精乎？德國內分泌補劑「壽爾康」，具有補腦補血補腎三大補力，凡神經衰弱，陽萎早洩，夢遺滑精，月經不調，貧血虛弱等青年男女之流行病，服之無不立見特效，如年老體衰精力無能者服後回復少壯之精神。

請即向上海江西路二六四號柯爾登洋行索閱詳細說明書

青島總經理　漢成大藥房
各大藥房均有代售

優劣立判

布色之優者日晒雨淋永不褪色劣者一經洗濯逐漸褪淡凡穿過保晒霖布者盡知此布絕不褪色洗至衣破色彩仍新保晒霖布係以中國上等布疋用保晒霖顏料染成顏色鮮艷日晒雨淋永不褪色購時務請認明布上商標此即永不褪色之保障

各大布店均有出售

濟南利民機器織染廠
獨家經染兼總批發

7

夜涼漫記

費素瓊

寫了文章不能發表，印出刊物不能發賣，這，在那些寫文章的人，一定要覺得不痛快的。

但是，想想被「禁」的原因，就會釋然：背後頭沒有羣衆！

背後頭沒有羣衆的東西的命運，無論如何，不會很好的。倘若有了羣衆，你的文章得不到發表的機會，也會在暗中生出力量，說不定爲了需要，有人代你印發；你的刊物，暗中也會「售罄」。事實很多，在出版界很有些公開的刊物，找不到主顧，而不公開的刊物，常有讀者拚着性命去尋覓。

有一位朋友告訴我：他有一個熟人，便是因爲買什末書被捕了。爲看書而被捕，自然很有些說不過去，但，在如今，這種事絕不能算出奇的：這就證明了背後有羣衆支撐的刊物有着怎樣的力量！

在起先，識字的人都很穩健，所以，無論看文章的，寫文章的，都不至妨礙了什末；無論它多末激烈，左右是書齋裏頭的空論，因而也沒有什末文字獄。文字獄的起來，是因爲文章不單單是文人之空話了，但也正因爲它不是空話了，才有了羣衆作後盾，才禁不絕了。

禁的能力，頂多使寫文章的人感到一些不痛快而已。

自然，作文章的可以殺，但殺不淨，殺剩的就在那裏整天不痛快着。

懷着悶氣的人

湧濤

六點半鐘到校，一進門，便看見李大夫（我的同事），身穿着深灰色的一件大褂，于二哥（亦同事也）也換了一身棗青色的厚制服，小羊羔（亦同事也）的自強呢的大褂，本來早已穿了好幾天，但在今日看來，也添了另一番顏色。我呢？沒有改變，還是照舊，論節氣，這身破舊的白制服，也早該脫掉了。然而，還沒有換。

「今日都換季啦！」王大姑娘（亦同事也），不知在什麼時候就站在過道里說的，可是，總不能叫我不抬起頭來看她一看，哈哈！不看倒也罷了。這一看—卻看見一件也不知是什麼料子的黑大褂，穿在她的身上。

「噢！今天都換季啦！原來是……」我把她看過，這句話便不自覺地脫口而出。然而我還沒有說完，她便扭扭二尺寬的屁股，離開過道，逕自到她屋裏去了，「哼！黑大褂也值得誇耀的！誰叫不生而爲……」這是我在她走過去以後說的，順手取過一張紙條，寫着：「王大姑娘曰：『今日都換季啦！』」濤誌於九月十九日。」還末一行字，又找到一個圖釘，把它釘在我身旁的粉牆上；我並不是和她有什麼「不對」，實在因爲：她說這話是值得我們注意的。

王大姑娘生就的那副說好看又不好，說不好看還可以一看的怪臉，身段又那般矮，長得那麼粗，一對後臀，足有兩個十八斤半，兩隻膨脹的手，和兩隻像駱駝蹄子樣的脚，倒也相稱，走起路來，身子又要扭，屁股也要擺，如果有人用放大鏡來看她，實在的，她會像出殯的「活大人」般的耐人尋味。她那不理窮種的態度，眞叫人不敢直視。一舉一動，還要擺腐化的大家閨秀的臭架子。其實，說她是小家碧玉，那還是趨奉她的話呢！

她說話，總是叫人不屑回對，雖則她和我做着同樣的小學教員，但她動不動就把她外祖硬拉出來，你說煩人不啊！

由於她說了這句：「今日都換季啦！」我積了一肚子悶氣，雖知道她明明的是說給沒換季的人聽，然而她—是個女性，又更有「那麼另一層的關係」，無法我只得如此，否則，我的吃飯問題，又將宣告「無法解決」了。

一連二四堂的時間，都溜過去了。懷着悶氣回家吃飯，老婆給端上一盤魚來，我，又未免起了疑心，怎麼又拿錢去買魚吃呢，狐疑了一回，開口便問：

「這魚是那里來的？」

「東關孫家送來的；還有月餅！這里一張片子，」老婆沒開口，娘在那邊說了。又給我一張名片，我正細看着它，病了多日的祖母又在床上「哼哼」地喊起來了，我把名片猛力的向桌上一拍，悶極了。

「嘿！老孫，你這傢伙，太也不知人心！如果你送我一件衣料，不比什麼都要好嗎？反正來而必往！眞是！……王大姑娘，有着不少的權威……」我想着。

懷着悶氣吃完飯。……

懷着悶氣回學校。……

愛

空呈

在文學上，「亂愛」與「改命」的公式早被清算，所以我要寫「戀愛與文學」了。

昨天跑到圖書館，去找寫文章的材料，因爲現在，賣錢的稿子得多抄書，啊，正是這等主意。這里不是靠近出來圖書館，遇見了所謂「她」；

海濱末？我們偕行到海邊。

從前，我一人獨來，總覺得遊目騁懷，飄飄欲「詩」，如今，兀自幸福得發抖，說不清我應該像拜倫，還是像王獨清，只覺得愛之氣氳，寫不來海濱散曲，禍水蛾眉，她就首先欠一頓清算，——凝了烟士批里純嗎！

海水向着我們一衝一衝，繫在岸邊的一刻小船，跟着晃蕩；從海邊獨個兒回來時，我才想起：這是「幸福的擺」，當時可是被晃蕩癡了。

「我愛，我才眞愛你哩！啊啊愛……」

愛了一陣子，跑回寓中，從袋裏掏出往圖書館抄來的材料，擲在桌子上：

「出於鍛冶場一派的最是天才底的小說家，不消說，是爲崩壞時代……」不知是從什末書上抄來，也忘掉起先自己是要想根據了作怎樣的「文學」了。

「在他的後頸，盧浮着的一片，只見那拘束世人的凡俗！」

「馬克吐溫連小學教育也未受得完全，從社會上獲得了深廣的知識，他小時是很困苦的……」

還有很多呢，我足足在圖書館抄了三點鐘，但沒有一條，我能想起是爲什末「文學」抄來的。

「我才眞愛你哩」，她說過呀，然而，我的文學被愛跑了。

不得已，提起筆來硬寫：「馬克吐溫，假如，有一個愛人，我想，他的成就是一定不能有像我們看見的那樣偉大的：因爲，戀愛與文學，是根本……」

把所寫的重看了一遍，不對，關於馬克吐溫的事，由圖書館中抄來的很少，怎能說他沒有愛人？莫一有呢？但既然寫了，就寫下去吧，起了個題目：「馬克吐溫之面面觀」，決定明天再到圖書館去抄一些關於他的「面面」的東西；於是暫把「鍛冶場」及「後頸盧浮」之類的擱起來。

又想起了海，小船，愛，擺（這是動詞），私祝曰：「但願明天碰不見她呀！」

一抬頭，隔着窗上的玻璃，又看見她來了，我站起來，把「面面觀」一撕，「誰還受那些麻煩，到圖書館？！」

我創了這個「戀愛與文學」的公式…………

新封神演義

半老丈夫著

第十五回　忍無可忍鄧后痛服安眠藥　國將不國姬伯憤頌美敦書

（四六八）

保留版權　嚴禁轉載

在此種情形之下，我們不能不愼重將事。再說，我們的仇人並非單單的一個花不冷登爾，而是整個的兔兒國。聖天子今天縱能殺死了花不冷登爾，於大朝不但沒有益處，反倒加重了國難的程度。何况聖天子這種作法，更使九泉之下的皇后不能瞑目。現在，我們應當先將皇后死後的葬儀以及其他善後事宜，辦得清清楚楚，然後再召集文武大臣共謀救國之道，亦不爲遲！』紂王道：『好，就這麼辦！反正早晚我非殺掉她不可！』旋召商容，黃飛虎等議以組織皇后奉安大典籌備會，從優葬殮。一會兒，紂王親往道院中去見國丈鄧九公，九公正在焚香唸佛。紂王撲通的一聲跪在老先生的面前，龍眼中又是淚如雨下。九公驚起手扶紂王道：『萬歲請起，折殺老夫了。有什麼難過的事，何必這樣傷心呢？』紂王泣道：『國丈，請你老恕我的罪。皇朝不幸，皇后今晨業已去世了。』這眞是意料不到的事，九公聽罷這樣的消息，不但不悲傷，反倒哈哈的笑將起來，合十道：『我佛有云：無我相，無人相，無衆生相，無壽者相。……聖天子不要悲傷。色即是空，空即是色，生即是死，死即是生。……我佛有云：若有色若無色，若有想若無想，若非有想若非無想，我皆令入無餘涅槃而滅度之。……聖天子不要悲傷，孩子已經是死的了，天意如此，人力是無可挽回的。』紂王聽到這裏，登時心也放寬了，乃道：『現在，朝廷決以國葬大典厚葬皇后，一切善後事宜刻正在積極辦理中。』九公道：『這個，聖天子自可斟酌辦理，老夫毫無成見。』紂王乃辭出，

雌黃外史

特約長篇　（二一三）　八里旺人著

第十三回　強弩之末

聽差的持了一封信送來，說道：「太太叫送呈總管爺。」孫圖謀接過信來，腹中輾轉，拿了信走到院中一條長凳上坐下，打開一看，一驚，原來這一封信，卻是一紙「指令」呢。忙一字不遺的看：

「元首夫人指令第一號

令大總管孫圖謀

查男女居室，人之大倫，元首殘天以來，本太太勢成孤陰；總管離婚之後，孫圖謀將爲獨陽。違論對國家人口影響極重，設該總管因此致命，元首精靈不泯，何以堪此，本太太擬早爲設法，以防不測，所以遲遲，蓋有待也。該總管關切元首家務，對本太太尤爲體貼入微，頗堪嘉許。陳請各節，查核尚無不合，應予照准，以示鼓勵。惟以合署辦公，事屬習見，名實創聞，以如此隆重大典，不容率爾。仰該員迅速妥擬辦法，呈候核奪。此令！」

過濟記

冰琳

已是六點了，夕陽浮雲，相襯出無限的慘淡；自己提着皮包，心裏也感到伶仃的悽楚了。

慢慢的走出津浦車站，洋車像亂了陣似的湧上來。有的大遠遠就嚷着：「先生，往那裏？坐咱這個車吧！一毛錢！包坐」。

我一面小心着皮包，按着衣袋；一面低着頭，只管向前走。可是偶然回一回頭看，後面依然跟着些車夫，前面的又重湧上來。這時，心裏本想坐洋車，但又不知叫他拉到什麼地方相當。因爲自己本想去膠濟車站，但又打算去訪朋友，——再說，去朋友那裏，只不過百步來遠，如果再順便買點零碎東西，坐車更是不合算。所以，也不回頭，也不答話，硬着頭皮，向前走去。待我走出了十數步以後，他們像失望了。我自己身子也覺得有點酥軟，肚裏也隱隱的叫餓了。

「算了吧，反正去也沒什麼要緊的事，免得再打攪別人。」我這樣的想，因爲去朋友那裏，進門就要吃飯，未免太不客氣了。於是這樣打算：還是到車上吃自己帶來的點心吧。

可是那能這麼容易？心神剛定了定，前面又走來一個手中拿着紙片的人，慌慌張張走到跟前：「先生，住客棧吧！咱……」這位老板——像還有話說，但又接着來了三四個。這個也說先生，那個也叫住棧；這個說：「咱那裏屋子闊大，有電燈。」那個說：「咱那裏有電話，找朋友便當，」……你說我求，亂哄一回，叫你莫知所以。把我纏了足有五分鐘，沒有走動，幾乎急炸了我焦躁的心。「這又怎麼去支開他們呢」？自己作起難來，再加上肚子空空，筋骨酥軟。沒奈何，便又用和剛才對付洋車一樣的：把手一擺，硬着心腸，向前走了。

走了二三十步，在一個僻靜處住下，一口氣還沒喘來，那一種的紙片又跟了上來。

「先生，住客棧吧？咱那裏有電燈，又有電話，房子又寬敞，價錢又便宜。」

「我……」我有些敷衍；只這個「我」還沒完全吐出來，那位老板已想由我手裏接皮包。這時，我更心慌起來，「倘他要硬接過去，怎麼辦呢？到底住棧不住？」自己更加猶豫。在這緊張的情況下，我確認自己沒有什末能力；直到最後，簡直無計可施的時候，把手按住心，強靜定了些，方決斷的說：「不住棧的，因爲還要趕夜車赴青島咧！」那位老板失望了，但到底當老板的能，他過了一回又說：「先生，坐夜車不如坐白天的車呢，因爲票價要比白天貴六毛；况且奔勞一天，夜晚總該休息休息，這多花的六毛車錢，也足够住棧用的啦！先生，你說是不是先生？」他滔滔的說一大篇，那種熱情，不用說比什麼都要濃；我呢，本當領受他的厚意，但爲了及早往青島的決意，不得不使他這一團熱情白拋了。我沉靜了一回之後，勸慰他說：「因爲有種種的不便，一定不能住棧的。」這時他的熱情才由沸點降到冰點，完全失望了，懶洋洋的回身走了。我當然也感到對不起。但，別又沒有法子。

無謂之言

光鯀

記得（？）洪深先生（他也算位先生？）曾這樣的說過：『……現在流行的寫文方法是抄錄舊書，自己用不着寫很多的字，只要尋得一本冷（？）癖一點的舊書，——越冷癖愈古怪愈好。——引上一大段，隨便裝上一個頭脚，何嘗不可以拿去換稿費』。既然抄錄舊書是現在文壇上「流行的寫文方法」，那麼我們又何嘗不可以來一下呢！所以今天我也要照抄一段了，可惜我所抄的雖是有點「古怪」，「冷癖」，卻不是古書，而是近代近時的「舊」書，但這卻還不及抄點古書好了，抄古書，既顯得我們「博古通今」「博覽羣書」，又顯得我們是提倡「讀經」的「時代人物」，這樣既可「笑傲於後昆」，時來運轉也許做個「讀經」時代下的小官，豈不一舉而數得哉？可惜我的學問太淺，「古聖先賢」們的「至理明言」，我一點不懂。唉，眞慚愧！生在這個「文明大國」裏，生在這個「科學昌明」的世界上，不會讀幾句古書，那豈不失了「大國之民」的資格嗎？但願大中華民國境內的同胞們，振作起來，跟在我們這些提倡「讀經」的老爺們的後面，努力向古書中鑽去，把我們祖先的「哲理」拿出來，莫說是列強的飛機，毒瓦斯，就是地球爆炸起來，我們這個「文明大國」也是不會滅亡的！話越說越遠了，打住，還是抄書吧。

今讀當代作家子虛先生（又一位先生！）的成名傳，後面附有歪詩一首，這詩是子虛先生「自信爲生平第一傑作」的，今錄如下，「以博讀者諸君一粲云爾」：

處世何須太率眞，吹牛博古復通今。
放洋榮幸逢總理，吞棗囫圇參老人。
製書我亦抬身價，自傳誰能吐隱情。
糊塗混賬王八旦，若說實話你不聽！
天老爺，無眼睛，文人們大家一心切莫「相輕」！
人生處世兩件事，第一「麵包」次「女人」！

然而這位先生也太近於發牢騷了。難道你就忘了「拍馬爲立身第一要義，吹牛是處世不二法門」這兩句做人的格言了嗎？以我看那些不吹牛，不拍馬的人來！才眞正是「糊塗混賬王八旦」呢。誰叫他自命清高，屈原那小子幸虧是生在那個時代，才落了個投江而死，設若生在當今之世，就該處他以電刑。——這裏所說的電刑，並不是坐電椅，那樣又文明又痛快的死法，而是現在拷對「反動份子」的那種電刑，使他死而復甦，甦而復死地………

九月二十三日

仙人的故事

鄧余鴻譯　（八）

巨人的心（三）

巨人說：『胡說！我的心不在這裏面！你不能知道我的心在那裏！』

公主花言巧語地要求巨人告訴她，巨人沒法，最後自己說出來了：『在很遠的某地方有一個湖，湖裏有一個島子，島子上有一個禮拜堂，禮拜堂的下面有一個泉子，泉子裏有一隻鴨，鴨的肚裏有一個蛋，我的心就在那個蛋的裏面。』

清晨一早，巨人又到森林裏去了，信德蘭特辭別了公主，找巨人心去了。

他出了大門，那隻狼早在那裏等着他了。

王子將所遇見的故事講了一遍，並問狼能否知道有泉子的那個禮拜堂，是在什麼地方；狼叫他再騎上去，不久就可找到，他們飛山越嶺地向前奔去了。

他們來到了湖邊，狼又馱着他泅到島子上，他們找到了禮拜堂又找到了泉子，恰如巨人所講的，那泉子裏正臥着一隻鴨呢！

信德蘭特一手把鴨捉住，剛從水裏舉起來，這鴨便下了一隻蛋，幸而這蛋還沒有落下去的時候他便伸手把蛋捉住了，狼叫王子用力擠這蛋，一擠，巨人痛得大聲叫起來了。

巨人喊道：『饒命吧，你吩咐我做什麼我就給你做什麼！』

狼對信德蘭特說：『叫牠把你的六個哥哥和新娘子，都從石柱子變成活人。』

巨人即刻照話做完了。

狼說：『把蛋擠成兩半吧！』

信德蘭特把蛋擠成了兩半，巨人的身子也碎了。

王子又騎着狼回到了巨人的屋子，六個哥哥同新娘子，早已高高興興地在那裏等着他們了。這時信德蘭特又娶了公主爲自己的妻，他們一同動身回家去了。

你想，老國王見到兒子們都回家來了，他該是怎樣地高興呵！於是，國王大擺筵席，天天坐席快樂。

興業地產公司

遷移廣告

本公司現因業務發達辦公處不敷應用今特遷移至中山路九十一號國華銀行新址二樓照常辦公各界賜顧請移駕接洽無任歡迎特此廣告

本公司電話　五五三三三

仲秋禮品

烟台光華公司白蘭地葡萄各酒質地清潔酒味醇厚爲滋補妙品人人樂用以此餽贈親友定受歡迎本市各大商店均有代售凡買一瓶仍送樣一瓶藉此佳節以酬主顧幸勿失此良機

行善發財

本銷售行　湛山寺福田獎券

頭彩洋式樓房一座價值大萬餘元其他彩得汽車及美麗傢俱甚多准於雙十節正式開彩僅此一次諸君早購頭彩可爲作善降祥名利雙收萬勿失此良機

青島　高福商行　總經理

觀海二路二十七號電話四二零二零　電話隨呼隨送

青島　英國學校（職業專門高等中學）及附設語文學專科　招生

本校分職業部（豫科本科——三組）及中學部及語文學專科（中文（爲外籍習中文者設）英，法，德，俄）各科皆招收中外新生

一，宗旨　以扶助青年增進知識俾養成有用之人材爲宗旨

二，資格　須品行端正及有志研習者爲合格

三，年齡　年齡不限

四，性別　男女兼收

校址：德縣路九號備有詳章承索即奉或來校親自接洽時間上午八時至十時下午五時至七時各科組分日夜班以學者之便利規定時間

校長（英籍）P.F.Jones（前哈爾濱英國高等中學校長

本校各科組由富有經驗之西人教授担任之

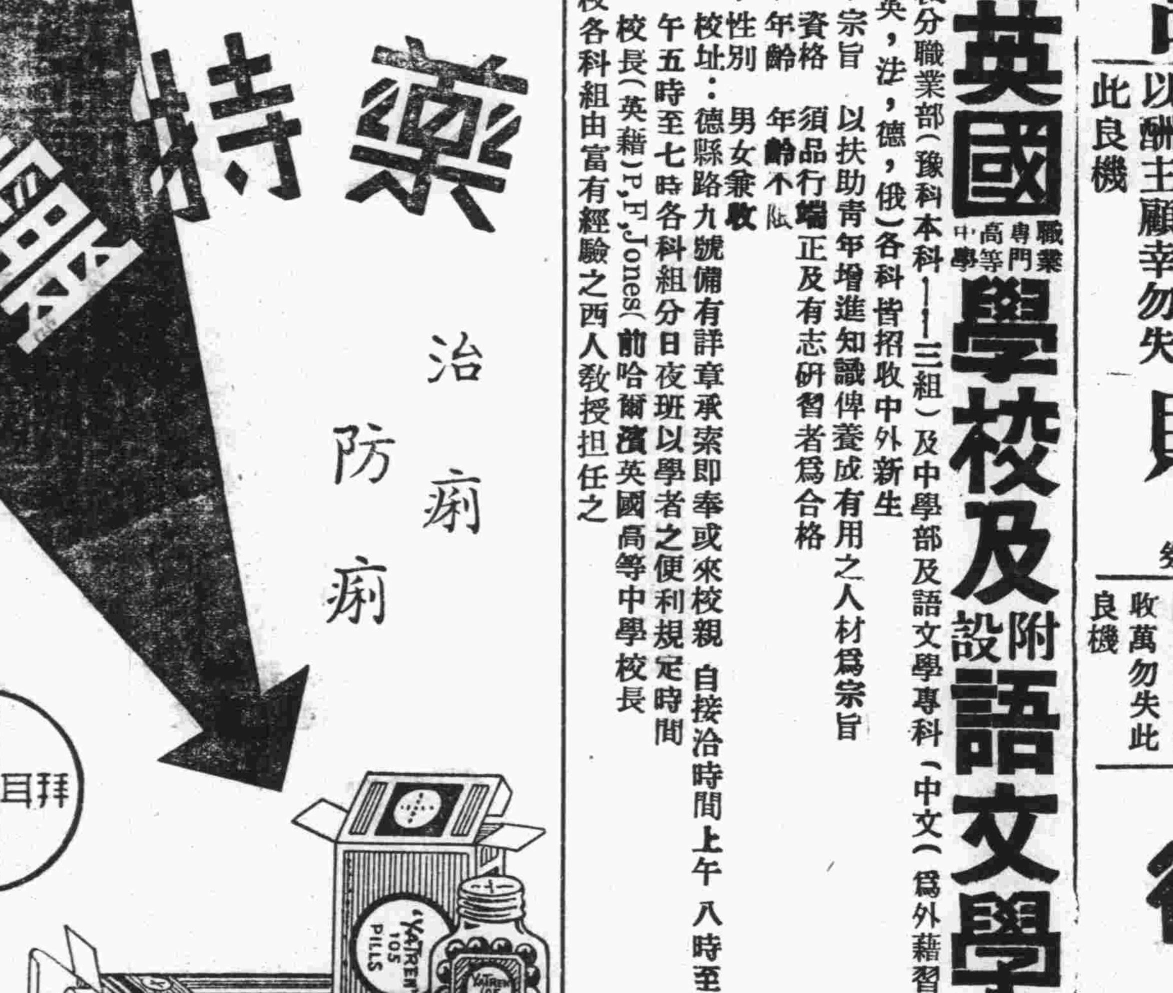

投稿簡則

一、本刊取稿公開，歡迎低級趣味文字。
二、來稿如能以農村生活當前事實為題材，以細賦生動之筆出之，則爲尤歡迎。
三、來稿有刪改權，一經刊載，酌致薄酬，惟取錄與否，概不退還，不畜華者謂爲却酬，新舊詩以補白論，不給酬。
四、來稿譯書明，寄寫寫頭編輯部，稿會每月十日結算，直接發給。

青島人士之福

菊石室主

我寫出這個題目，大家都以為很稀奇吧？請想現在的年頭，國家差不多到了生死存亡的關頭，人民一個個都在含憤忍怒，這個「福字」字應從何處說起！

國家的大事，自有一般當局者來替我們作主，我們這夥小民老百姓，只要存心不作漢奸，在這個還稱得起地道中國人的時候，就實行古人的話，「今朝有酒今朝醉」，落一個得樂且樂。

那麼這個「福」字，就從這裏脫胎出來，青島人士，本來就算有「福」，地方是全國有名的風景區，氣候是無酷暑嚴寒，地方建設，可以稱得起執全國各大都市的牛耳。長官賢明，吏佐盡職，匕鬯不驚，秩序井然，能不說是青島人士的一種「福」氣嗎！

但是我現在要說的「福」，不單單是指着這個說，因為這種「福」是無形的，每每使人處於不自覺，於是便容易流入「不知足」的境地了。

有形的「福」是什麼，便是「眼福」「耳福」，現在可真到了青島人士，飽享「眼耳之福」的時候了。

李萬春是中國惟一無二的青年國劇家，他的真實本能，稱得起是一位文武崑亂不擋的全材，凡是稍為留心梨園人材及喜歡聽幾句大戲的人們，沒有不「耳震其名」的。

現在新新大舞台，已邀其領導之永春社全體藝員，來青獻藝，准於今晚打炮，當露演他人所不能演不敢演的好戲，來給我們享受，「極視聽之娛」這句老話，我們可以說是當之而無愧了。

秋。夜。雜筆

□書店小坐　木耳

××書店，那里的主人，很熟識，那里的新書又很多，所以，常常去玩，有時坐上點把鐘。

我喜歡買書，可是因了經濟關係，價在一元以上的書籍，就買不起了，只好揩油一看。良友的「蘇聯版畫集」很好，哎唷！二元多錢，買不起。於是揩油而看，不亦樂乎。鬧的慌，那里有些小畫報，不值得破費，就「走馬觀花」的看看也很有趣的。

島上文人學士，到那去的很多，咱可有緣一識「廬山真面」。有時從兩個文人的相談中，可知青島「文壇」的動靜。可以認識認識所謂文人也者，是怎樣的。甲文人在翻看一本書，於是興高彩烈的和乙文人評談起了，這可使這「茅塞頓開」。有時，甲文人會自言自語的說，××我認識的，如此如彼，這又可使咱見識見識。……哈哈！多夠味啊！至於說書店里「迷死」多，恕我不說什麼吧！否則人們會加上個「色情狂」的名目。

△喜劇與悲劇▽

老島　(七一)

(九)掙出死神的懷抱

抓着。搔着。捶着。踢着。踹着。………喘着。叫着。吼着。鬧着。跳着。………慢慢——他看到一切都改換位置，改變形狀，……一種不可名談的樣式，一切離以辨聽的聲響——像是極遠極遠，又像是極近極近，……空間在脫變牠的位置，時間在消逝牠的紀錄。……

雞聲叫過一遍，叫過兩遍，又叫過三遍。……玻璃窗由黑而灰，由灰而白，更由白而紅。……遠處工場的悠長的汽笛聲，翻澈了沉悶的宇宙——「死——死——死——」

× × × ×

過了甚麼上十天——

這要算是黃胖子從死的窟窿爬出的兩星期後。空是暗的，雲是冷的，光明——隔在地球背面啦，黃胖子的心呢，喔，像繫了大鉛陀——又沉又懶，不，還有：又暗又冷。

他是躺在東方病院的二號病房。

這幾天，是黃胖子心理的空白時期——沒有感懷，沒有慾念，只是生理上的疲困，痛楚，在苦惱着他，楞逼着他。他不知什麼叫晝，什麼叫夜，什麼叫晴，什麼叫陰；只是像剛出生的嬰孩似的——變着呆澀的眼 看究今天，再看明天。如果你要捉他體內非殘出一個尚有活力的東西，看，然而牠又是那末微小，單純，在支使他吃，喝，玩，睡；這單純的慾念就是「應當活着」，呃對——「還得活下去」！

可是你也不能說他不追戀既往，——懷戀過去，是我們這一階層的有本質，黃胖子焉能例外。雖然往事像一個可怕的影子，隨着時代的輪子轉到不可知的地方，雖然過去的殘渣已隨着那些東西——可把人置於死地的東西！——被抛到陰溝裏去，但那黑色影子的尾巴，卻像些極小的黴菌，飛繞在現實的四週，企圖抓取第二次施虐的機會；正如黃胖子的身體——雖然毒質已被完全趕掉，可是那腫起的疙瘩呀什麼的，卻使時時嚼着過去的創痛的滋味兒。

過去的滋味兒不好受！

漸漸，那單純慾念竟像營進稅率似的日見加厚，日見增高，及至在他腦裏佔了半面江山時，他又似聽到牠在潮笑過去的影子：

「哼，你這萬惡的黑影，不必狂費心機，過去的黃胖子，像那堆臭屎似的死在他的寢室，今後，是一個簇新的復活的黃胖子，他認清了你，認清了一切，不能再受你的欺騙，不能再聽你支配，他要本着這單純的慾念的展開——好好活下去，充分享受生活的意義………」

不能再受欺騙，對，黃胖自信他是具有這種魄力，是他從「死」的懷抱得來的，不，是，從麗英身上得來的。——假如沒有麗英給他刺激，怎會得到這樣覺醒；沒有覺醒，怎會奠定今後的人生旅程？……可是，第二個反駁分明又這樣翻了：

「你不要發狂，你以為我是被連根剷淨了嗎？哼，正不知我的種子還深深的潛伏在他內在意識裏，就像你嘴巴上的鬍子一雖然表面剃得溜光，但那藏在不知什麼地方的無窮盡的鬍子根，可又很快的萌芽，而且更多，更棘害！……」

黃胖子又悲惘起來：這幾句話，都很有力的刺着他的心，他不是有時也想到麗英——她現在怎樣了？媽不唁及他？她對這次訂婚怎樣？從訂婚到結婚，從結婚到：……她又是怎樣？幾次三番他想把她忘掉，可是不哪，她給他的印象，不到太深了，他能把她完全去掉嗎？他能今生不再想到她嗎？

可是，不忘能怎的？他不忘她，她可不不忘他！她已竟另有所愛了，她已經把他們戀愛的紀念品就統要回去了。怎樣。還有再戀情於他的表示嗎？黃胖子為她的掉淚，失眠，瘋狂；得到什麼樣的代價呢？他這次自殺，老趙因事往醫院送他，她也在樓台上看見了，可有什麼表示嗎？還不是「你愛我，我不愛你；

臨時書記解雇後的回憶(續前)

淵廬

不料彌封手續固然照辦，可是座位的號碼同時上了試卷；結果，期望過火的輿論宣告失敗，那麼，以彼例此，這臨時書記的壽命，實際上祇得三天半，並非因無工作而斬斷(直到解雇的前一兩天，負責人始終未表示工作了。)個中也不免有些那個麼？替旁人作幌子。

(三)貪官污吏，在我國機關中，可以斗膽的說 任那三民主義如何美觀，革命力量如何偉大，是未嘗絕跡的。一般司會計者，忠實的固有，奸狡的也多，常常利用公款，作些利亡的勾當；如最近廣東的馮銳 南京市府會計某，就是一個例子，很習見並不足奇的一回事。即令無工作而不需這般雇工人士，在九月二日上午曉諭人們「暫退候示」的時光，頗可直接了當的將這筆小小款項打發罄盡，何必非展至十八日不可呢？雖然不能斷定這樣臆測，有何作用，但這縹渺的立機，盤踞把人們推進五里霧中。

(四)關於「究竟有否繼續工作餘地？」最後聽到一個比較可靠的消息：「負責方面已採用「分別職業，統計人數綜合具報」的辦法，所以，臨時書記的壽命，即此告終。」也是令人疑信參半，即使實際如此，那麼，開個所務會議，何須一句鐘，就可以決議，規定而實施，很簡單的通知這般窮而無告的人們就結了，何須兩過間的無謂週章呢？總之，無論如何推測臆度，疑團究竟還是疑團，無如那兩職員永遠示疑問者，以「一問三不知」啊！

(五)國選事務所誠然是一臨時機關，所員由市府職員兼任，有的不能常川到所，但是三民治下是個法制國家，即係臨時，亦應與原設機關同；遑論工作之有無，辦公則宜定時，無分事故之緩急，離職勢須代理。可是那掌管款項人員動輒一兩日不到公，即云原職需人，無暇顧及，而代理者又付闕如；大約這樣情事，向屬普通，我還妄測高深的村野匹夫有些少見多怪吧！

如此這般一件件思量着，不知不覺已到了暫時寄身的寓所，覺得有些困乏，於是我個沙發，小倚一下；不由已的又把那一幕幕的見聞回憶起來，例是很清晰的歷歷如在目前；惟恐日後更有較為重大，難堪和失望的事件，臨到我那滄海桑田的境遇，攪擊我那痛深創巨的心田，那麼，上述的印像，難免受到相當的影響，由模糊而退減而消逝了。這就是我援筆記出的本意啊！

桃源新夢

第七回　地痞討賭債恃衆逞兇燄　鄉老吝慳囊抱恨歸冥界

(內省疾疚齋主撰)【一四二】

其旺道，現在聽說漢卿家裏的日子過得很舒服，他月月捎回家來幾十塊大洋，本來他家裏的日子，大家出點力，受點擠爬，就能夠支持得住，每在每月加上幾十塊的添補，豈不大見出寬綽來了，現在他家裏過日子的吃喝，比有二頃地的財主還要好，聽說這一年來黎老頭攢下了個一兩千吊錢的「身份」了，我們不從他身上抽點油水」，以後還能再幹這吃人的生意嗎？二混聽說道，黎老頭是個整個的鄉下人，他又不賭不嫖，我們怎麼能「引他上鉤」呢，三半棍道，你好糊塗，怎麼這樣的死心眼呢，二混道，我叫那臭娘們，制伏的一點靈氣也沒有了，你簡直的「直接了當」的說吧，其旺接着說道，難道說你就忘了王式如那段事了嗎？他真的欠帖，不是漢卿和你的保人嗎？到現在已竟過期一年多了，本利分文未見，我們因為老拔貢還不能上門去要，現在趁着漢卿不能回來，他家裏又攢下現錢，何不去向他保人去要錢，黎老頭若是不答應代還，我們就向他要人，他只要能把王式如找出來，我們就不同他要錢，但是我們都不敢上王拔貢的門，他一個「莊戶老頭」是更不敢向「老虎嘴上拔毛」了，他若找不出王式如來，我們向他保人要錢，隨便到什麼地方，這個道理也講得下去，他一個「老實鄉下人」，恐怕除了給我幾個錢，先壓伏壓伏這個事以外，沒有別的法子，因為他怕老拔貢知道了，給他個難看，我們正可以利用他這個漏子，不怕他不從身上割肉，何况錢又是漢卿自已掙的呢，你想我這個主意好不打啊？二混聽了其旺說出這個辦法來，直喜的他從凳下直跳起來，兩手一拍說道；

三怕老婆三

龍岩

一個屈服在雌威下的昂藏大丈夫，大半部是抱從主義，以體貼為天職，去博得他太太的歡心，增加他能夠當奴隸的程度，反之，也就是習慣成自然，已養成了他那種奴隸性，能，血液裏早充滿了怕的成分，就是有時咬咬牙，發發恨，喝上二兩白乾，壯壯胆子，抱抱搏獅捕獅的奮勇，若果一聽到太太命令四字，喝的酒，是不用去吃清心散，打解醉針，包管一陣冷汗就可以，他那奮勇，也如風吹烏烟，轉瞬四散，凡是怕老婆的諸位同志們，大概不會把咱家的話兒，加以否認當作門外漢吧？然而，倒底女性她有甚麼地方叫人怕呢？男子為甚麼就自甘去怕她呢？在我看她并無有叫人怕的可能，他那能使他丈夫低聲下氣的原因，也就是因他身上，有一種富於誘惑性的妙，她那妙，有時連修辭學上，都找不出一個恰當的名詞來形容他，所以一般人因愛她的妙，受了他妙的麻醉與包圍，身不由主的，消失了他那不甘屈伏在旗袍角下的個性，所以也就由愛而生畏了，似這種事情，是已經普遍了大千世界，并算不了一件卑賤的事兒，俗云：「怕老婆有飯吃」，(這句話，恕不詳解於讀者)若果把老婆奉為神聖不可侵犯的唯一者，對她把「怕」字擺在前頭，作自己奉行的信條，是一定可以免去生活破產的危險，咱家是過來人，(從無妻中過來)對老婆雖未會怕過，但是也多少的試驗了試驗，對於怕老婆的情形，也比不怕的人，明瞭一點，所以有激底的詳解和獨具的體貼，諸位怕老婆的同志們果能本洒家題言去行，無效之處，恕不負責！

杏林閒話(二〇七)

國醫劉銘九　寓大津路神州藥房

(一八六)答濟南秦振可君

經曰「太衝脈盛，月事以時下，故有子」是以女子不育，責之衝脈，衝脈即是血海，在血室之兩旁，與血室相通，與帶脈同屬奇經八脈，「帶下」原為衝任脈之證，其所以名之曰「帶」者，蓋以奇經帶脈原主約束諸脈，衝任有滑脫之疾，責在帶脈不能約束，故名為「帶」也，由此推求，可知「白帶證」原為衝任病之一種表現，其不育之故，原在衝脈，非白帶能致人不育也，因衝脈既有帶下之病，則衝脈已病，自然不能生育矣，令正於歸十載，從未生育，必由帶下過多時久，衝任虛損所致也，若先將衝任固攝之力加強，帶脈約束之力復元，再無他證為害，自然有生育之望，惟治療之法，以「固攝衝任」為主，市售成藥，專事堵塞，不揣其本，徒治其末，又何怪令正已服數十種而不見效耶？擬方備用：生山藥兩，生龍骨，生牡力各六錢，海螵蛸四錢，茜草，鹿角霜各三錢，於朮二錢，水煎服。

即墨汪民之君鑒：來函僅云「身患肺病，日吐痰涎幾口」，餘無他狀見示，愚何恃以擬方奉告耶？况肺病治療頗難，諸狀詳悉，猶難見功，况一切病狀均未得悉乎？愚非吝方，尚希見諒，或另來詳函，或另就高明，尚希斟酌速治，勿再遲延貽誤為要！

勘誤

昨日「斯彊漫筆」中之「國防文學」，誤為「關防文學」。「秋夜雜筆」中，「打么」誤為「打麼」「烏有」誤為「爲有」。特此更正。

王海闊 翰幹宸 聲明房圖遺失作廢啓事

啓者鄙人於民國十七年在領租觀象山附近七號官地內(即現青島市區圖濟寧路三號地)建築平房一所蒙前膠澳商埠局發給使字第二七一號使用憑照一紙各在案茲查該項房圖遺失無存除呈請青島市工務局補發外前項遺失房圖無論何時發現概作廢紙特此登報聲明此啓

紐祿豐誠止痛藥之王也

此河南新鄉商業聞人耿之中君最近頌讚紐祿豐之語也至於耿君對此新式止痛藥何以如此欽佩至稱之為此類藥品之王據其來書解述如次

耿君書云「鄙人前患頭痛牙痛背痛服藥多種惜其藥價雖昂而功效殊少最近得知紐祿豐止痛之功姑試服之不料初服一次頭痛牙痛即告消失連服數次背痛亦不作矣足徵紐祿豐誠止痛藥之王也聊奉小照以鳴謝悃」

紐祿豐所含之成份係最純潔最精美功能速止神經肌肉疼痛之藥品故對於耳痛神經痛瘋濕痛以及割傷灼傷燙傷創傷種種因傷疼痛均一樣神效 各藥房皆有出售或向上海江西路四五一號韋廉士醫生藥局購備一次購五瓶者大洋一元郵力不取不滿五瓶者每瓶二角郵力另加

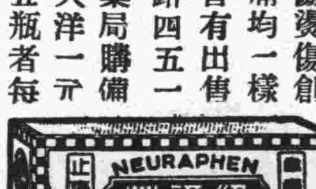

閻麗天書習字範本

再板預告

本書係今年四月兒童節時初版印行，當時以紙貴版昂，成本較重 以致定價稍高。閻君每引為憾事。然不數月已風行全國。竟成供不應求之象，茲值再版，特加印新聞紙普及本三千冊；定價特廉，以適應一般學生之經濟環境，而遂閻君熱心提倡之素願。不日出書，謹此預告。

青島河北路 集成南紙局啓 電話三一一三八號 9.20.

本外埠各大書局均代售

佳地出讓

今有武勝關路十二號地一塊計十三公畝餘地勢高鄰地均已建築且靠近馬場極合建築高等住宅之用今欲廉價出讓欲購者請向萊蕪路美化營造廠或膠東路二號接洽

一封給母親們的信

君等如即日起蘇蘇爾膚以治療令郎令嬡之搔傷瘡癤蟲螫或其他皮膚疾患即可使彼等皮膚清爽免受皮患之痛苦

蘇爾膚各大藥房均有出售

經售處 青島新民藥房漢美藥房長春堂 膠東藥房漢成藥房神州藥房共和藥房 濰縣五洲藥房 高密立民藥房順德泉 青州尹石符醫院 滄口德康號 膠州交通藥房 坊子膠東藥房

上海郵政信箱一六六〇號 美商化學工業社啓

北平中華汽爐公司出品

暖氣鍋爐及爐片

由：柯德公司 代理青島發行事宜

如欲採購此項中國出品之優良暖氣鍋爐及爐片請即速向柯德公司接洽

柯德公司

承辦暖汽衛生工程設計週詳精密取價特別低廉工作優美可靠並可保證適用

如蒙委託估價竭誠歡迎不取費用

美商柯德公司

地址；湖北路卅號 電話；四七八九號

▲秋雨秋風後 ▲不免傷風咳嗽

切勿輕視致釀大患……蘇鄉洞庭名產

良園藥廠監製

白沙枇杷膏 每瓶一元

凡男女老幼初患傷風咳嗽，及身弱素患痰咳病者，即購服之，保證隨服隨效，藥到病除，不論男女老幼，平日能常服本品，保證痰咳肺病等永遠絕跡，常保健康而得百病不侵，身強神旺，延壽百年。

電話購藥可以專送

青島至誠藥社獨家經理(並無第二家)

總店：青島東平路三十六號(電話五一七五號)

第一支店：青島中山路國貨商場內(電話六六四零)

第二支店：青島東鎮遼城路二十三號 電話六一八二

房地租讓

一，坐落萊蕪一路蘇州路之間有樓房一所計二十間一切設備俱全地點適中風景優秀並附帶地皮約六百方步出售

二，坐落掖縣路第七號公地一段(兩湖會館後)計面積約二百五十方步出讓

三，坐落吳縣一路一號有樓房一所計十六間電燈自來水浴室汽車房俱全出租月租七十五元如不帶汽車房月租七十元

接洽處王枚生工程師事務所 住址萊蕪一路二十號 電話；四二零五號

請快購讀

長谷川春雄先生校閱 李仲剛先生編輯 東文書院發行

講解詳盡，舉例顯明，決無直譯抄襲之弊，專為已學未學者而作的。

一目瞭然 無師自通 現代日語文法淺說!!

全書三百八十餘頁，裝訂一巨冊，僅售國幣一元六角，外埠郵費加一，存書無幾，購者從速！

代售處 青島中山路博文堂書社 善鄰雜誌店 大連若菜町 浪速町大阪屋號書店

每日行情

商情略報

生意人

現貨油談捕仍少，約價十九元四角，成交亦極平淡。

豆油新貨不久即到，易疲難漲。

新生米到四包，成價十元零五角，新生菓到十五包，要元七元，行市平淡。

期油頗有一瀉千里之勢，前途殊難轉佳也。

綿紗開盤時因某種關係，致市况空虛，賣風頗盛，行市陡跌元餘，但現銷尚佳，且同業以存底太薄，間有囂備者，市氣乃轉弱爲強，然終以拋空者未衰，收盤復行轉挫。

本市暨海外土產雜貨金融一覽

廿五年九月二十四日 星期四

土產現貨

品名	價格
平度生油	未成
本街淨油	一九，六
大路生油	一九，三
現豆油	一七，五
石島生引	未成
乳山生米	九，九
王家灘生米	一，〇五
高密生果	六，五
金口生米	未成
西南口生米	一，〇五
平度生菓	未成
本街生井	四，四六
本街豆井	三，六
青口黃豆	四，八
小米	五，
小麥	五，
麥中麵粉	三，四三
雙鹿粉	三，四三
火磨粉	三，三五
雙蝶粉	三，三三
鯉魚粉	三，四一
砲車粉	三，二八

生油期市

月期	開盤	高價	低價	收盤	共成
月二十期					
一月期米	八，二五	八，三五	八，一五	八，二〇	
一月二十期	一八，三五	一八，三〇	一八，二五	一八，一五	一七〇〇噸
	一八，三〇	一八，三五	一八，二〇	一八，二五	二七〇〇車

雜貨行情

品名	價格
蔥字白糖	一七，五
坎字白糖	一七，五
巽字白糖	一七，五
粗沙糖	
本廠冰糖	
廣冰糖	二三，
小包白冰糖	一三，
國貨箱冰糖	
東洋赤砂糖	一二，七
席包潮赤糖	一一，
麵包 同	一一，五

雜貨（本市）

號	品名	價格
上青糊	同	未成
好燕湖江米	同	九，
無錫江米		七，
運籌江米		七，一
好調粁米東	同	七，
廣申大米		七，三
遇大米	同	六，六
小東大米		七，五
富昌桐油	同	一，
茂和	同	一，
德昌	同	一，
餘昌		四一，
茂昌鐵桶	同	四一，五
沈元來	同	一三，五
湧成元大板紙	同	一二，
老三K	同	七八，
弘金鼎	同	七五，
太平黃綠	同	八四，
富士紅黃藍	同	八四，八
大喜白洋毛邊	同	
老三太黃洋毛邊		三三，二
四開川連料		三三，
福建一號牌大連使		五五，
振漢興一號二號		一一，六
忠義	同	九一，三
忠興	同	一〇，三
乾盛京高	同	九，
恆昇和	同	八六，
朱勸昌		五五，
本牌元書	同	八六，
恆昇和	同	八五，
朱勸川連	同	九一，
朱位名	同	八五，
同	同	八，
同發壽	同	八，
盛興榮杭	連	七五，
同洋花紙	同	七八，
捲吉立元	表	三一，
恆來大	同	二一，
悅來成	同	三一，
同昌號	同	二一，
遠大昌	同	二一，
遠大昌	同	二〇，七
同盛和	同	二〇，七
恆裕立	同	二〇，八
汪和隆	同	二〇，七
汪永康	同	二〇，四
恆和立	同	二〇，
裕厚和	同	二〇，二
同順隆	同	二，二
怡盛和	同	二，
恆裕立	同	一，八
邱德記大川表		一，六八
天生元	同	一，六五
天厚德	同	一，六五
敬天富	同	一，三五
天厚永	同	一，三二
天厚昌	同	一，四八
天厚公	同	一，四二
義恩公	同	一，五五
義興公	同	一，四五
敬天祥	同	一，四
敬天順	同	一，四
聚和永	同	一，三五
祥盛永	同	一，二八
順昌小川表		
順天德	同	六五
小號京放	同	六五
彥昌冲長時則	同	七六
阜隆	同	七六
楚玉	同	七五
晉恆義	同	七五
和用祥	同	七四
隆記	同	七四
福盛義大毛邊	同	七八
福昌義	同	四五

本市雜貨（續）

號	品名	價格
德豐厚	同	五，五
寬裕長	同	四，五
寬裕興	同	三，三
寬裕成	同	四，三
寬裕盛	同	一，三
寬源成		一，三
福泰昌	同	
協吉		一，
大昌生毛邊	同	一，九
立毛邊		五，
重盛生	同	九，五
正盛姓粉		四
小包生粉	同	
日出票粉		
貫華凍大粉		六，四
裕昌和大葵扇		二，八
裕昌和小同		
湘運子		三，四
寅記松花		三，分
國族小包川木耳		八，五
料手	同	八，三
新料大嘴封尖		六，九五
紓張八寸尖		二，五
紅印八二尖		三，七
汪笑山小九刈尖		三，二
趙德泰叉		三，一
袁德泰記叉		
仁和同		二，〇
各牌大黃九一尖		五，五
刀百張京放		一，二八
十三百張叉		一，〇八
十刀二百叉		一，
九刀三百張叉		一，一八
九刀京邊紙		十一，
溫州小方高		二，五
義和發老時則		二，五
世刀正海紙		六，五
世刀有手裕叉		六，六
永盛福	同	
興記叉		
裕記	同	六，
龍億祥記		六，六
同益加把同表辛		六，二
三義字表辛		六，二
江裕甲叉		六，五
美利叉		六，
久大茂平把表辛		五，
聚泰福叉		五，
林聚美甲紙		六，
恆昇和	同	五，六
乾盛牌毛太		九，
中興同		九，五
茂裕申同	同	九，
恆昇和		八，六
恆元同金銀		八，四
昌泰瓦金		八，四
昌泰大錫金		六，角二
安和水鍋錫		一四，八

棉紗現貨

品名	價格
寶九源四尺宣紙	五，七
曾同和	五，四
汪本生花心	三，三
晉允源	三，四
實洋	五，四
特別大同	四，六
志春魚翅	五，五
東源同	七，二
惠源同	七，五
惠源無根	
小壇搾菜	一六，五
大壇搾菜	六，
海帶頭	一，三
桂花醬	一二，
豐記對	一二，
青梅絲	二三，五
花梅子	十，
銀桔大餅	二，四
桶大桔	二，
白姜片	二，
紅麵	二，四
好獅毛其干菜	五，五
中其干菜	一，四五
漢口雙料雨蓋	三，九
溫州雨	三，五
廣竹	二，五
廣大料	二，五
淨古月	三，
小件棕片	二，
大件棕同	一，
長絲	二，九
大雙地球洋金粉	一，四角五
洋松香	大，四八
廣松香	
汽車牌	九，
大篷松灰	九，三
大松灰箱同	二，二
鐵桶	三，
杜貝子	三，一
江全太川占	八，二

前市開盤	價格
松鹿	二四五，五〇
銀月	二四五，
寶船	
花蝶	
宮女	二四三，五〇
寶來	二四三，
五星	二四三，七五
龍門	
五子	
銀月	二一六，五〇
宮女	
五星	二一五
寶船	
寶來	二一五，
豐島	
十六五子	
六銀月	二二二，五〇
六金貨	
六五星	
六寶船	二二〇七，五〇
六寶來	
六豐島	
二金貨	
二銀月	
〇五子	
〇寶船	
〇寶來	

後市收盤	價格
松鹿約	二四三，五〇
銀月	二四一，五〇
寶船約	二四二，五〇
花蝶	
宮女約	二四一，五〇
寶來	

棉紗期市

	開盤	最高	最低	收盤
三標準紗 前場 七月期	二四二，五	二四二，五	二四二，七五	二四二，五
二月期	二四一，七五			
後場 七月期	二四二，七五	二四二，五	二四二，	二四二，七五
前場 八月期	二四二，五	二四二，五	二四二，七五	
後場 八月期	二四二，七五	二四二，七五	二四二，七五	二四二，七五

品名	價格
二十二五星	
二十二龍門	
十五宮女	
十銀月	一六，五〇
十宮女	
十五星約	一五，〇〇
十寶船	
十寶來	一〇〇
十豐島	
六五子	六，五
六銀月	八，〇〇
六金貨	
六五星	
六寶船	一六，五〇
六寶來	
六豐島	
二金貨	二〇〇
〇五子	七九，
〇寶船約	七九，〇
〇寶來	七四，五

本市金融

品名	價格
五天申票	九九八〇
電匯申	九九五，五
銅元	九九七，五
漢口票	
北平票	
濟南票	
安南票	
度門票	
福建票	
美金票	
美金鎊	
美銀洋	
英紙鎊	
英金鎊	
先令銀	
日金鎊	
菲律濱票	
菲律濱洋票	
坎拿大	三一九，〇〇
新加坡	二二五，〇〇
六比票	二八四，〇〇
六比銀鎊	二七八，〇〇
俄金鎊	二八〇，五〇
金馬克	一六六，二五
德金鎊	
荷蘭票	一三九，五五
法郎票	七七，〇〇
法金鎊	七八，〇〇
金單位	
中央	二二二，〇〇
掛牌	二二一，〇〇
正金	〇一四，七五
掛牌	一〇三，七五

海外銀價

	價格
孟買銀塊	九月九日 四八羅比一二安
紐約銀價	四角四分七五
倫敦現銀	十九便士六二五
倫敦期銀	十九便士一六二五

（註：孟買 市 新 市）

金價

	價格
每兩	大碼一八七先令十便士
每兩	大碼一八六先令八便士

海外土產行情

（註：碼頭交貨）

品名	數量	前市 八月五日	月期	現期	後市
東北大豆	每噸	一六一先令三便士	十月期	期一六先令	一八六先令九便士
東北大豆	每噸	一五八先令九便士	十一月期	現一三元	一五八先令九便士
生米	每担	十二先令十便士半	十二月期	期一三元	十三先令
生菓	每担		九月期	現一〇元	
淨菓	每担				
紐約棉花	每十磅		十月期	元二分五	
芝加哥小麥	每蒲式		九月期	一二四分五	

新新大舞臺

廿五日夜戲

張銘武 楊麗君 李硯秀 劉斌升 李萬春 毛慶來

哭別窯 寒窯 賀后罵殿 全武行 花木蘭 全武行 林冲夜奔 火併王倫

感謝名醫李竹亭先生

敬啓者，敝人寓本市武定路十二號，於今年二月間小兒振聲忽染重病，屢經中西各名醫調治，或服藥無效，或始效而終反復，總計服藥百餘劑之多，纏綿六閱月之久，肌骨消瘦，如入膏肓，全家束手，似無幾希之望矣，適有族姪顏程榮提及本市台東鎮菜市一路成仁堂李竹亭先生，一經着手，便知病源，用藥一劑即見偉效。不數劑而沉疴頓失，其化育再造之功，雖古良醫，不是過也，敝人感激之餘，愧無爲報，謹登報端，藉鳴謝忱，并以告患病者，知所問津焉。

顏矩亭謹啓

阿波共同汽船出帆廣告

大連 芝罘 威海行

▲十六號共同丸 九月廿五日前八時入廿六日正午出

代理客票 館長安路二六 共同販房電話二六二四 共同會社啓

大連汽船輪船出帆廣告

△大連行
- 大連丸 九月三十日正午入後五時出
- 奉天丸 九月廿五日正午入後五時出
- 青島丸 九月廿七日正午入後五時出

△上海行
- 大連丸 九月廿六日前七時入十時出
- 奉天丸 九月廿九日前七時入十時出
- 青島丸 十月一日前七時入正午出

▲天津行
- 滬河丸 九月廿五日前七時入廿五日正午出

電話 二一五三出口部 二一六三船舶部 二一七七出口部

大連汽船會社啓

德國西門子電機廠出品！

- 各種五金電器材料
- 新式各種馬達機器
- 大小規模之發電機
- 新自動電話交換機
- 各種新式自動電話
- 新式各樣長途電話
- 便利攜帶旅行電話
- 新式準確標準電錶
- 質地優良自來水管
- 礦務之利品鋼絲繩
- 鐵路應用各種材料
- 製造堅固使用耐久

青島經理德商 大利洋行謹啓 蘭山路十號 電話六六二一

倉庫出租

茲有大港一路門牌二號大倉庫一所賬房二間廁房六間毛廁一所院址寬大倉庫及院落面積計一千六百餘方步作土產用此倉庫甚爲適宜如願租者請至中山路一八一號丁敬記接洽電話二八八六號

汽車出售

啓者茲有Fiat汽車一輛車門四個汽缸六個機件完全倂堅固式樣美觀因本人現欲離青廉價出售如有要者請至萊陽路六號接洽可也

腎虧與生育之響影及其補救

▲君欲一索得男宜力圖腎氣充實

▲佛慈腎氣丸有補腎強精之實驗

吾人爲續嗣衍宗計，爲增加國力計，爲繁盛種族計，對於生育一事，不能不加以注意，先哲云：「不孝有三，無後爲大。」人之無生育能力者，關於國力，關於種族，豈特不孝而已也，無怪不育者之千方百計，訪求種子之法矣。

不能生育有不能生育之理由，其原由有屬於女子者，亦有屬於男子者，習俗以不能生育之理由，恆責諸女子，古之七出，不能生育亦爲其中之一，而於男子無干，實屬偏見，女子雖有不能生育之原因，然不能獨任其咎也。

醫編云：「兩神相搏，合而成形，常先身生是爲精，精者生之本也，蓋人之精最貴而甚少，精與氣相養，氣聚則精盈，精盈則氣盛，人交一次，則喪半合，有喪而無益，則精竭身憊，故慾不節則精耗，精耗則氣衰，氣衰則病至，病至則身危，是則精之爲物，非人身之至寶乎。

袁了凡云，種子當先聚精，聚精之道，首在寡慾，縱慾之人，精液稀薄，譬諸釀酒，斗米下斗水，則醲醇而耐久，其質全也，斗米而一倍其水則淡，三倍四倍其水，則酒非酒水非水矣，其精液少也，精液稀薄，安能成胎，腎虧之人，因性慾之過度，精時泄出，不能節制，因之精虫之發育不全者有之，變化其體態者有之，或則全體皆小，或則尾部卷曲，運動力消失，生育之一端也。

內經云：「精不足者，補之以味」「腎氣丸」以大補血爲君，而佐以強精益氣，爲宜氣血兼補之劑，凡腎虧精虧之人，宜力圖補救，補救之道，先宜充實腎氣，「腎氣丸」有補強精之特效，服之則精滿氣足，神旺身強，而不難一索得男也。「腎氣丸」係我國醫聖張仲景先生之特選靈方，具岐黃以來五千年先醫先民臨床實驗之歷史，其立方之徵妙，效力之確實，爲古今數千萬億國人之體驗證明者，故能公開藥方，歡迎全世界中西醫家之臨床實驗，而不可與現下市上流行之所謂現代新醫之諸腎虧強壯劑中，同日而語也，最盛行者，當以睾丸卵巢等臟器製劑，與植物性基質亨寶等品爲最著，然據藥理學及臨床實驗醫學上之考察，前者容易腐敗，且效力不甚確實，後者則係一種毒劑，如用過其量，則有害人體，而惟腎氣丸則係岐黃以來五千年間實驗於人體而無一害之特效藥，且具有增進副腎腺及生殖腺內分泌刺激素之作用，使人維持及回復其青春時代腎氣之功用，以增進其生育能力，誠有史以來超越中外之補腎強壯劑也。

腎氣丸專治，男女腎氣虛，眞水不足，「內分泌機與衰弱，性神經衰弱，腎虧無能，精血枯竭，久不生育，發育不全，腰背酸痛，頭目暈眩，自汗盜汗，貧血身弱，腦力減退，婦女血虛無子，宮冷不妊，子宮諸病，有不可思議之偉效。

佛光牌改良國藥腎氣丸每瓶服七天法幣二元正

奉贈補腎祕方五十萬冊函索即寄附郵票二分

婦科 調經 補血 暖宮 催孕 佛慈當歸素

當歸爲婦科特效良藥，歷代名醫，莫不奉爲至寶，西歷一八九九年，德國家希爾特博士，曾將中國當歸提精實驗，驚爲世界特效唯一聖藥，其藥理的作用，甚合現代科學的醫理，晚近泰西醫界公認當歸素爲婦科調經特效藥，因之我國西醫亦多賞用，本廠首倡應用科學，改良國藥之新運動，特製佛慈當歸素，爲中國醫藥史上開一新紀元，佛慈當歸素，係選擇國產地道藥材當歸，應用眞空蒸溜器，依科學的方法，提取精華調製成功者，其效力較諸舊式泡製之飲片丸散，確有殊勝之功能。

專治 婦人月經不調，氣血虛弱，經來疼痛，停經閉經，或先或後，或一月不至或一月數至，以及赤白帶下，小腹冷痛，面黃肌瘦，唇燥口乾，久婚不孕，宮冷不妊，服之特效

佛光牌科學國藥當歸素大小瓶價洋二元

氣死名醫之治咳丹方

▲有我國五千年實驗之歷史

▲奏三百萬倍強大之溶血力

藥理說明 函索奉贈

本草云，「桔梗利肺藏，補血氣，除寒熱，療喉痛，有消痰，去肺熱，氣促咳逆之功能，」醫聖張仲景，以桔梗湯爲主治肺癰咳嗽咽喉痛之靈藥，故宋仁宗帝命名曰「如聖湯」蓋言其靈藥驗者，以是最近西洋醫界，咸採用桔梗素，公認其爲鎮咳祛痰劑中之最合理藥品，近日我國新醫亦多用之，本廠有鑒於此，運用科學的方法，特製此桔梗素，復屢經嚴密的動物試驗，及臨床實驗後，方始其品，其藥效之確實，製造之精良地實爲近代醫界皂素Saponin學說上開一新紀元。

（一）佛慈桔梗素含有皂素質中祛痰力最強大，溶血力二百萬倍，之JiPoid可溶性成分，故其治療上之藥理作用，最爲殊勝。

（二）用量極微，且無何等不快之臭味，故亦適宜於婦人及小兒之服用。

（三）桔梗素，專治肺結核，肺癆，流行性感冒，急性慢性氣管枝炎，肺炎，新入咳嗽，百日咳，痰飲宿痰，喉面結核，喘息，及一切呼吸器病等，有不可思議之特效。

▲佛光牌桔梗素（定價每瓶洋七角）

桔梗素 治咳化痰 補肺聖藥

青島 佛慈大藥廠華北分發行所

上海佛慈國藥廠有限公司發行 青島分行……青島海泊路四十六號

耀宗醫院優待貧病的新運動

地址 滄口路六十三號

年來都市之不景氣各地皆然商業不凋生民擾敝以致影響患病諸人無力求醫即能求醫亦躊躇診費而中止因循坐誤病歿終身莫可挽救者比比皆是鄙人在青執行醫務已數載於茲每念此種情形輒抱普救之志凡對各種藥費診費莫不規定低微對於診病素丰審愼注射用藥務求速效故軍政商學之經治癒者莫不於極短時間內病除與個人痛苦及作事能力皆兩得其全此固係醫者應盡之天職無足道也邇來因求診病家屢屢要求減費施診鄙職在濟人自當容納故不圖重利施診廉藥俾有力求醫者得以經濟治療無力求醫者得以受診而復健康此啓

專治小兒科 婦女科 耳鼻咽喉科 花柳科 梅毒 下疳 白濁 橫痃 泌尿器病 生殖器病 遺精 陽萎 特將各種藥針價目例下

藥名	價目
法國新六〇六	每針二元起
法國克靈新九一四	二元九至五元
法國皮隆氏九一四	
巴塞赫夫門羅氏九一四	每針六元
德法淸血針	每針五角
淋病特效藥黃色素	每針九角
德國重量黃色素	每針一元五角
法國加葡萄糖液黃色素	二元至三元
淋濁聖藥阿備梯共	每針一元
白濁藥特靈	每針一元三角
克靈伐克辛	每針一元
淋濁漿苗德美貢	每針九角
淋濁漿苗果乃金	每針六角
德國淋菌混合漿苗	每針二元

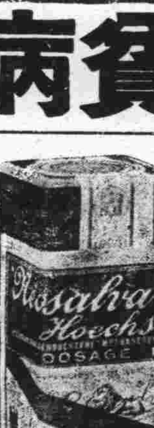

藥名	價目
德國獅牌六〇六	每針二元五起
泌尿器治療劑喜那脫那奢	每針一元五角
利尿消毒巴羅特羅屏	每針一元二角
軟性下疳特效藥德美高斯	每針三元一角
梅毒斷根藥鉍司莫撒而	每針一元三角
三明梅毒特效藥安姿碘	每針一元五角
橫痃消退特效藥亞路平司	每針一元五角
解毒聖藥奧倫	每針一元五角
化膿消腫斯太法	每針一元
安度賜保命	每針一元
補腎維他賜保命	每針九角
德國福爾賜彼命	每針一元
陽萎早洩特效藥育嗣得麟	每針一元五角

上列各藥照價注射絕不另取手續費及其他費用

特備戒煙內服聖藥一週可除毒癮藥費自十元起至三十元止

淋病（白濁 淋濁 刺痛 流血 用淋病）德國發明化學治療劑能消炎止痛收效極其迅速倘若慢性白濁或併發症如關節炎膀胱炎睪丸炎攝護腺炎橫痃等均以最新特效電化針藥合併療法使淋菌完全消滅病痛立除一週後可用顯微鏡化驗證明根本治愈永不復發並保證生育絕無妨礙

梅毒（無論一二三期）如遍身紅斑骨節酸痛爛鼻穿頂頭髮脫落陽梅瘋癱內臟壞爛眼瞎耳聾除用六〇六九一四注射外又輔以最新發明鉍劑碘劑等療法均能在最短期內全除根可睹能專家驗血永無後患

下疳（生殖器紅腫潰爛）有軟性硬性二種之分硬性下疳即梅毒初期軟性下疳爲局部潰爛之惡瘡俗名蠟燭瀉採用法國最新特效無痛療法能於最短期內根本痊愈

橫痃（橫痃俗名魚口大都隨梅毒）白濁下疳等症而起初患者於大腿內側（即兩胯間）發生一種疼痛之硬塊（若起因於梅毒者大都無疼痛）此即所謂橫痃此後逐漸腫大疼痛發熱步履艱難終至破潰膿血淋漓其狀恰如魚之張口故有魚口之稱實即橫痃之潰爛本院醫治不重開刀採用歐美最新發明注射療法於最短期間能使結核散消

社會諸君注意欲食美味請購

本市裕後堂自造之純潔芝蔴香油適合烹調眞正濟香與普通香油不同保管使用久不變味有益衛生即贈送親友堪稱食物之佳品敝堂自開辦以來頗蒙各界讚許茲爲便利顧主起見裝製成瓶式樣美觀分設代理以便購買如蒙賜顧請向各代理處購買可也務須認明本堂招牌庶不致誤每瓶一磅半定價四角五分

批發處 青島四方裕後堂 地址遼化路一號

代理處 金鄉路正大號 中山路萬源永 濰縣路海泊路角萬源永號

膠濟鐵路管理局招商承辦材料廣告

本局現擬標購左列材料如願投標者可至本局材料處採辦課領取標單遵照該單背面所印詳細章程塡具標函限于左列所規定開標日期上午十時以前送到即於是時在本局當衆開標過期標函概作無效特此廣告

標號	材料名稱	開標日期	投標押款
特字三四一號	劈柴	九月廿八日	二百六十元
特字三四〇號	軟扁鋼軟圓鋼	十月廿六日	四百六十元
甲字三一九號	自動電話	九月廿八日	一百二十元
甲字三二一號	玻璃板	十一月六日	二百元
甲字三二〇號	軟角鋼	十一月二日	二百元
乙字三九八號	石渣崖竹蓆	九月二十九日	七十元
丙字一三四〇號	鑄鐵	九月二十八日	四十元
丙字一三五九號	火爐烟筒等	同右	二十元
丙字一三四九號	炭精刷等	九月廿九日	十五元
丙字一三四五號	揚旗綫滑車	九月三十日	十元
丙字一三六一號	化學品	同右	十元
丙字一三六〇號	釘磚	十月五日	十元
丙字一三六四號	工務員司呢大衣	十月八日	二十五元
丙字一三五八號	[illegible]塊等	十月十二日	二十五元

大同西菜館特別聲明

本館開設大沽路專門西法大菜設立有年深荷各界人士提倡贊許今爲酬答顧客起見特聘前公園飯店厨師專司厨事重行另組菜蔬概仿新式烹調務求適口尙望諸君惠然駕臨請嘗試之是爲至盼

電話四四四二一 四九三二

本館主人謹啓